# EL DIARIO PALENTINO

MIERCOLES 4 SEPTIEMBRE 1985

(Depósito legal: P-2-1958)
Razón Social: «El Diario Palentino - El Día de Palencia, S. L.». Mayor 67

(Franqueo Concertado)

EL DIA DE PALENCIA

Director: JOSE MARIA RUIZ DE GOPEGUI Y SANTOYO

Teléfonos: Dirección y Redacción: 744822. Anuncios y Suscripciones: 74 04 17. Mayor, 67

Apartado de Correos, 17

N.º REFUNDIDO 13.720
Fundado en 1882 y 1890

40 PESETAS


## SAN ANTOLIN - 85

# La animación sigue como signo de la Feria

## ... LOS TOROS, DEL EXITO AL FRACASO ...

La animación sigue siendo el signo de las fiestas del San Antolín 85. Anoche el Paseo del Salón fue escenario de la actuación del conjunto de pop «Objetivo Birmania», que desbordó todas las previsiones en cuanto a asistencia de público y animación. También el circo y otros espectáculos registraron llenos y en la Plaza de Toros la entrada fue de las excelentes, aunque luego del éxito y la ilusión se pasara al fracaso artístico por culpa de una bueyada portuguesa, que frustró el lucimiento de los «matadores banderilleros». Al festejo asistieron la Reina de las Fiestas y sus damas de honor que ocuparon una barrera junto al alcalde y al concejal de festejos. — (Fotos LUIS)

## Fiestas en BALTANAS

[PAGINAS ESPECIALES]

# FELIPE GONZALEZ

## Llegó a China con 8 horas y media de retraso

### EL GOBIERNO ESPAÑOL PEDIRA EXPLICACIONES A BULGARIA E IRAN

Pekín, 4. (Efe).—El Gobierno español ha decidido convocar a los embajadores de Irán y Bulgaria en España para pedir explicaciones por el «incidente importante» ocurrido el miércoles con el avión del Presidente del Gobierno Felipe González.

Así lo dijo hoy el ministro de Asuntos Exteriores de España, Francisco Fernández Ordóñez, quien llegó a Pekín acompañando al Presidente del Gobierno.

A causa de ese incidente, el avión en el que viajaba Felipe González llegó al aeropuerto de Pekín con ocho horas y media de retraso.

(Continúa en página 19)

# La "guerra del tomate"

ZARAGOZA.—Los agricultores de la Ribera del Ebro, tiraron durante la mañana de ayer gran cantidad de tomates y patatas, en protesta por los problemas que los agricultores tienen con la industria conservera. En la fotografía, momento en que esparcen estos productos en la carretera Zaragoza - Pamplona.

M.C.D.2022

# Dietario

JUEVES, 5 DE SEPTIEMBRE DE 1985

SANTORAL. — Ss. Loreno Justiniano, ob.; Obdulia, vg.; Victoriano, ob.; **Herculano**, Rómulo, Eudosio, Macario, Zenón, Urbano, Quincio, Arconcio, Donato, Teodoro, Menédomo, Didimo, Ansarico, Artión, Aconcio, Sancho, Nono y compañeros, mártires.

Misa: De Feria.
Mañana, Primer Viernes.

—O—

Sale el Sol a las 7,45 h. y se pone a las 20,30 h. — La Luna sale a las 23,32 h. y se pone a las 13,35 h. del día 6. —Cuarto menguante el día 7 en Géminis.

—O—

REFRAN: — "Todo es nada sino coger mucho trigo y mucha cebada".

—O—

EFEMERIDES

1319: Nace en Balaguer (Lérida) el rey Pedro IV el Ceremonioso, que conquistó Mallorca, el Rosellón y parte de Cerdeña. En 1380 aceptó la soberanía de Atenas.

1567: El duque de Alba crea en Flandes el Tribunal de la Sangre, pensando que con el terror llegaría a dominar el país.

1638: Nace el futuro Luis XIV de Francia, el "Rey Sol", nieto de Felipe III de España.

1704: Nace el pintor francés Maurice Quentin de La Tour, gran retratista, al que se considera creador del retrato psicológico.

1717: El rey Jorge I de Inglaterra sella la proclamación de perdón a los piratas, contrabandistas y aventureros que se rindieron en el plazo de un año.

1.800: Conquista de Malta por Nelson. Después del Tratado de Paris, Inglaterra consiguió la posesión de la Isla, en 1814.

1839: Comienza la primera "Guerra del opio", surgida por los esfuerzos chinos para contener la corrupción física y moral del país a causa de esa droga.

1857: Fallece en Paris el filósofo Auguste Comte, fundador del positivismo, sistema que se funda en el método experimental.

1882: Se celebra por primera vez en Estados Unidos el Día del Trabajo.

1905: Guerra ruso - japonesa. Concluyen las negociaciones de paz con el Tratado de Portsmouth.

1926: Dictadura de Primo de Rivera. Promulgación de un decreto que proclama el estado de guerra en toda España.

1926: Fallecimiento del escritor español Alejandro Pérez Lugón, autor de la popular novela "La Casa de Troya".

1932: Por primera vez desde 1914 se celebra en Alemania un desfile en el que participan 186.000 "cascos de acero", ante Von Papen.

1943: Conmemoración del Milenario de la fundación de Castilla.

1972: Un comando palestino ataca a los atletas israelíes que participaron en la Olimpiada de Munich, causando dos muertos y gran cantidad de heridos.

1981: El máximo responsable del GRAPO, Enrique Cerdán Calisto, es muerto a tiros por la Policía, en Barcelona.

1983 Fallece en Segovia Antonio Mairena (Antonio Cruz García), gran figura del arte flamenco.

1984: Triple atentado de los GRAPO, con muerte de dos empresarios, uno en Madrid, Manuel Angel de la Quintana, y otro en Sevilla, Rafael Padura. Resulta herido en La Coruña el ingeniero Luis Pardo y muerto el supuesto GRAPO Juan García Rueda.

1984: El Príncipe Felipe viaja a Canadá, donde permanecerá un año estudiando como parte de su formación.


ONCE CUPON PRO CIEGOS

En el sorteo celebrado el día 3, han resultado premiados los siguientes números

Con 100.000 pesetas

**5155**

Con 5.000 ptas. los números terminados en:

**155**

Con 500 ptas. los números terminados en:

**55**

Con 50 ptas. los números terminados en:

**5**

Aproximaciones de 1.250 pesetas a los números:

**5154 y 5156**



**SALVAR LA VIDA DE 20.000 NIÑOS CADA DIA**

Este es el objetivo del UNICEF, mediante cuatro avances: Terapia de rehidratación oral, Vacuna termoestable contra el sarampión, Lactancia materna y Gráficas de desarrollo

**Esperamos su ayuda. ¡Hágase socio del UNICEF!**

unicef

Asociación UNICEF-España

Solicite información al Apartado de Correos 12.021 de Madrid.


# Cartelera

## CINE DONSANTIAGO

Hoy 8,30 y 11,30 noche.
¡¡El gran acontecimiento del año!!
**AMPARO RIVELLES**
**LOLA CARDONA**
En el grandioso éxito teatral
**«HAY QUE DESHACER LA CASA»**
Dos únicos días de actuación

## TEATRO REY DON SANCHO

8,30 y 11,30 noche
Ultimo día de la actuación del genial
**QUIQUE CAMOIRAS**
Con la gran compañía de comedias cómicas, en la divertida comedia
**«EL HOMBRE DE ROJO»**

Mañana:
**FLORINDA CHICO**
**RAFAELA APARICIO**
En lo más divertido
**«MI TIA Y SUS COSAS»**

## TEATRO PRINCIPAL

5, 8 y 11 noche.
Ultimos días.
**«DON CAMILO»**
Con Terence Hill.

## TEATRO ORTEGA

Compañía de Revistas de
JUANITO NAVARRO
y
ANTONIO OZORES
En el estreno:
**«REIR MAS ES IMPOSIBLE»**

## CINE AVENIDA

DIA DEL ESPECTADOR
100 pesetas.
5, 8 y 10,45. 13 años.
**«TE PILLE»**
**(Gotcha)**

## CINE LUISES

INAUGURACION TEMPORADA
Sábado, 7
Domingo, 8
**SPIDER-MAN**
en
**«EL DESAFIO DEL DRAGON»**
Para todos los públicos
Butaca 100 pesetas

## FARMACIAS DE GUARDIA

Miércoles, 4: Dña. Victoria Manteca Manteca (Mayor, 104) y don José Fernando Aragón Pajares (Maldonado - Polígono Residencial).

Jueves, 5: D. Rafael Becerril Lerones (Colón, 10) y doña Natividad Rubio Fernández (Plaza San Pablo, 4).

SERVICIO NOCTURNO:
Don José María Fernández Nieto. Mayor, 40. Tfno. 722470. (Diariamente desde las 10'30 horas de la noche).

# Programas de TVE

## DIA 4

### PRIMERA CADENA

17.05: OBJETIVO 92
18.00: INFORMATIVO JUVENIL
18.10: BARRIO SESAMO «La bruja piruja»
18,35: LETRA PEQUEÑA
19,05: VIVA LA TARDE
20.00: DENTRO DE UN ORDEN «El juego»
20,30: VERANO 8,30 P. M. MAGAZINE
21,00: TELEDIARIO Segunda edicion Resumen de la etapa del dia.
21,45: CORTOMETRAJE «Francois Truffaut»
21,55: SESION DE NOCHE Ciclo: Francois Truffaut «La novia vestida de» negro» 1967 (104') Color. Direccion: Francois Truffaut. Intérpretes: Jeanne Moreau, Jean Claude Brialy, Michael Bouquet, Charles Denner, Claude Rich, Daniel Boulanger.
23,45: LAS CUENTAS CLARAS «Receta contra la crisis»
00,15: TELEDIARIO Tercera edicion.
00,35: TELEDEPORTE
00,45: TESTIMONIO
00,50: DESPEDIDA Y CIERRE

### U. H. F.

18,45: CARTA DE AJUSTE
18,59: APERTURA Y PRESENTACION
19.00: AGENDA Efemérides: 1948. Abdicación de la Reina Guillermina de Holanda. Santoral: San Marino.
19,15: EN MARCHA
19,30: NILS HOLGERSSON Episodio núm. 38
20,00: TABLON DE ANUNCIOS
20,30: CON LAS MANOS EN LA MASA «El Albondigón»
21,00: EN LA CUERDA FLOJA
22,00: JAZZ ENTRE AMIGOS «Fusión»
23,00: TATUAJE «Miguel Molina»
24,00: ENREDO Episodio núm. 21 Director: Jay Sandrich.
00,30: TELEDIARIO
01,00: DESPEDIDA Y CIERRE

## DIA 5

### PRIMERA CADENA

13,30: CARTA DE AJUSTE XORINA
13,45: PROGRAMACION DE COBERTURA REGIONAL
14,55: CONEXION CON LA PROGRAMACION NACIONAL
15,00: TELEDIARIO Primera edición
15,35: EL COCHE FANTASTICO «Pájaro blanco» El abogado de Gilbert Cole pide a su ayudante, Stefanie Mason, que devuelva un maletín a una de sus clientes. Mientras Stefanie espera en el lugar de la cita, es arrestada por agentes federales que la acusan de complicidad por tráfico de dinero robado. Cuando Michael se entera del caso por los periódicos, solicita permiso de la Fundación para ayudar a Stefanie, a la que ha reconocido como una antigua novia suya.
16,35: VOLTA CICLISTA A CATALUNYA
17,05: EL KIOSCO
17,55: INFORMATIVO JUVENIL
18,05: BARRIO SESAMO «Espinete bla, bla, bla»
18,30: GENERACION 300 «Las macrociudades del futuro»
19,00: VIVA LA TARDE
20,00: EL ARTE DE VIVIR
20,30: VERANO 8,30 P.M. MAGAZINE
21,00: TELEDIARIO Segunda edición
21,35: VOLTA CICLISTA A CATALUNYA Resumen de la etapa del día.
21,45: EL CUERPO HUMANO «Hombre y mujer»
22,15: SI LO SE NO VENGO
23,15: EN PORTADA
00,15: TELEDIARIO Tercera edicion
00,35: TELEDEPORTE
00,45: DESPEDIDA Y CIERRE

### U. H. F.

18,45: CARTA DE AJUSTE
18,59: APERTURA Y PRESENTACION
19,00: AGENDA Efemérides: 1882: Primera celebración del «Labor Day» Santoral: San Lorenzo justiniano.
19,15: EN MARCHA
19,30: NILS HOLGERSSON Episodio núm. 39
20,00: A-UAN-BA-BULUBA-BALAM-BAMBU
21,00: FILA 7
22,10: CINE CLUB Ciclo: CINE ARGENTINO. «Esperame mucho» (1983) (100') Dirección: Juan José Jusid. Intérpretes: Alicia Bruzzo, Víctor Laplace, Arturo Bonín, Alberto Segado, Federico Olivera. Argentina, 1950: Dos grandes pasiones hacen furor en el país: el peronismo y el fútbol. No son tiempos fáciles para nadie y tampoco lo son para un muchacho, Juanito, para el que ha llegado el siempre complejo momento del final de la infancia. A Juanito le fascina el mundo de los mayores, especialmente el de las mujeres. En su casa no ha podido por menos de notar la debilidad de carácter de su padre ante las decisiones de su madre, y ese sentimiento contrasta poderosamente con el que siente por su tío Miguel, a quien admira y a quien ha hecho su amigo y confidente.
24,00: HISTORIA DE LOS TEJIDOS «El algodón»
00,30: TELEDIARIO 4
01,00: TIEMPO DE CREER
01,15: DESPEDIDA Y CIERRE

M.C.D.2022

# Palencia AL DIA

## REVILLA

En la letanía mariana de la provincia de Palencia, hoy evocamos, desde nuestras páginas, a la Virgen de Revilla, secular y amorosa patrona de Baltanás.

Hay que meterse en la entraña de un pueblo, con su grandeza y su sencillez, para comprender la permanencia de signos vitales y ennoblecidos de sus gentes. Que, por encima de glorias y de llantos, sobre los vaivenes de los siglos, más arriba de vuelos altos y de vuelos rasantes, Revilla ha sido, para Baltanás y su comarca, sombra acogedora, banco de hermandad, mirilla para ver las alturas, rincón aparte para darle un repaso al corazón.

Ni los afilados vientos de las palabras y las actitudes rebozadas en barro vulgar, ni el robo sacrílego de la noche cansada de fiesta, ni la lejanía obligada, ni siquiera el empujón furtivo de los profetas ciegos, han podido borrar de los baltanasiegos el tirón maternal de la Virgen de Revilla.

En el valle policromado y hermosísimo de Atanasio, Baltanás se extiende, se acicala, se hace pequeña urbe, laborioso y alegre, hospitalario y labradoramente sencillo, soñadoramente industrial, mirando afanosamente el futuro desde el altozano pétreo de San Millán y desde el alto castillero de las bodegas.

Hace diez días. Baltanás fue marco cordial y sorprendido de una concentración cerrateña. Hubo en la jornada, junto al olor del tomillo y las encinas, una como ensoñación de tierra que ha de abrirse en espiga, en hojas, en frutos, pero también en máquinas y en imaginación. Baltanás se hizo bandera de unas gentes que quieren resurgir en sus valles acogedores. Se hizo clamor de esperanza y carroza engalanada de una comarca que no quiere morir en la orilla reseca de sus escuálidos arroyos. Baltanás fue todo eso y mucho más porque sabe que en la frescura que baja de sus páramos, recios y esponjados, hay una fuerza vivificadora que todos deben fructificar a mazo sonoro. Que tierra que da dulzura de miel y bravura de robles no puede ser pobre, no debe ser abandonada jamás.

Y desde esa fiesta de la tierra, cuando septiembre huele a uvas pintadas, a rastrojo reseco y a espliego en sazón, Baltanás va a vivir su fiesta del corazón. La Virgen y el Niño de Revilla, siglos de madera y vela, volverán a ser alcaldes mayores, confidentes de plegarias y gozos, carrusel de oraciones y de himnos.

La alegría se va a desbordar por La Carolina hasta El Arrabal. Desde Fuentepino hasta el alto del Castillo. Fiesta del valle, traca de un verano en música y merienda.

Por eso, en el altillo de Revilla, todos habrán mercado un nuevo amor al pueblo.

Mirando al valle de colores fuertes.

Mirando al cielo perfectamente brillante. Como los ojos de una madre, como los ojos de un niño. Desde Revilla, siempre.

G. O. A.

## EL TIEMPO EN LA PROVINCIA DE PALENCIA

## SECO Y SOLEADO

La situación meteorológica se ha estabilizado y continúa dentro del anticición de estos días, aunque las temperaturas ya no son de calor excesivo y refrescan sobre todo por las noches y de madrugada.

La mínima de la noche pasada ha oscilado en la provincia de Palencia entre 12 y 13,4 grados de norte a sur. La máxima prevista para hoy rondará los 26 y 27 grados en la capital.

El cielo está despejado y el viento prácticamente en calma. No se esperan precipitaciones ni cambios importantes. El ambiente es agradable aunque a partir de la puesta de sol, se dejará notar la disminución de las temperaturas.

### DATOS EN LA CAPITAL

Datos del tiempo en Palencia capital, que el Observatorio Provincial nos facilita:

BAROMETRO:

A las 18 horas del martes: 704'6.

A las 8 horas del miércoles: 707'7.

TEMPERATURAS:

Máxima del martes: 27'6 grados.

Mínima del miércoles: 13'4 grados.

Dirección del viento:

A las 18 horas del martes y a las 8 horas del miércoles: NE.

Humedad relativa media del aire: 67 por ciento.

caja de ahorros y m.p. de salamanca
...Caja regional

# RETABLILLO

### UN POCO DE BROMA

*Tan sobrada se halla la vida nacional de agresiva crispación, como falta de sentido del humor. Una «pasada por el cachondeo», ¡esa sí que la necesitabamos los españoles!... Y más aún, los que se encuentran arriba.*

*Pero acaso tengan remedio nuestros males. En una barraca de ferias hemos visto las grotescas reproducciones de nuestros principales políticos, convertidos en «tragaldabas» para los pelotazos del pim-pam-pum. Que nadie se haya rasgado las vestiduras significa que la tolerancia y el humor cualquier día acaban adquiriendo carta de naturaleza entre nosotros, sin que se hunda el firmamento.*

*Y nos confirmamos en el criterio al observar que nada menos que el presidente del Gobierno da pábulo también al cachondeo nacional, a propósito de su viaje a China. Frente a los triunfales comunicados oficiales del «se estrecharán nuestras relaciones» y «abriremos nuevos mercados», la caricatura esa de Felipe González en plan de botijero andaluz viajando al país del Río Amarillo, con la esperanza de colocar doscientos millones de botijos a los nietos de Mao, de oblicua mirada...*

*Si, una «pasada por el humor» nos puede sentar bien a todos. Dicen que se avecina un otoño caliente. Riámonos un poco de nosotros mismos, haciendo méritos para que no sean los demás quienes nos tomen a broma...*

### SALIR EN COPLAS

*A propósito de envidias municipales, por acá andamos a la greña, como si en el mundo no existieran cuestiones de mayor entidad que nuestras ruindades de vecindad. Pero los de fuera acabarán sacándonos en coplas...*

*Lo de Emilio Romero en «YA» se veía venir. Y menos mal que, como él mismo advirtiera ya aquí, del incivilizado comportamiento de unos pocos no se puede deducir la descalificación generalizada del talante de los palentinos. Publicarse lo de Emilio Romero y recibir algunas llamadas de diferentes lugares preguntando qué bicho nos ha picado, todo ha sido uno...*

*Aquí nuestros máximos responsables no serán capaces de ponernos a la cabeza de nada positivo, pero en dar que hablar pocos son los que nos superan. Gástese usted los dineros en culturizarnos, proclame que viene a Palencia para acabar con nuestro «tercermundismo» y vea en qué termina un pregón de «los sanantolines»...*

*Lo peor es que el comentario de un observador ajeno, como Emilio Romero, va a servir de poco. Si cuando, en la cresta de su perplejidad y aguante, gritó aquello de ¡Cállense, coño!» con resonancias históricas no consiguió nada, ya nos dirán qué se puede esperar de quienes con toda seguridad no leen.*

*Item más: ya comienza a resultar amostazante que una simple anulación de ayudas genere tanta crispación, a un paso del rencor. Todo esto viene de más lejos, o no se entiende.*

### IN MEMORIAM

*Con algún retraso nos ha llegado la noticia de la muerte de don José Luis García Herce, acaecida el 25 de agosto, cuatro días después de ser operado de próstata en una clínica sevillana. Que descanse en paz decimos desde nuestro emocionado y cordial recuerdo.*

*Nacido en tierras riojanas, aquí vivió y convivió muchos años hasta convertirse de adopción y de sentimientos en un palentino más. Desde que, jubilado, se fuera a residir en Sevilla recibimos de él algunos escritos, en los que complacidamente ponía de relieve su palentinismo.*

*En los últimos tiempos su salud no resultaba sólida, sin olvidar, y volvemos a recordar alguna carta suya, que la forma en que se produjo su partida de Palencia le afectó moralmente bastante. Pero no guardaba rencor a nadie. Ya en Sevilla, al paso le salieron algunos percances: una trombosis, una grave caída en casa, la operación de próstata y, finalmente, el zarpazo cardíaco.*

*De haber estado con nosotros, Palencia entera le habría despedido ahora con afecto. Ese afecto es el que desde aquí proclamamos nosotros y hacemos patente.*

## VENTANA ABIERTA

# ¿POR QUE NO AHORA?

**Por Julio UBEDA**

Una vez más, como sucede todos los veranos de unos años a esta parte, los incendios forestales han vuelto a asolar nuestros bosques, contribuyendo de forma decisiva a dar un paso más en el camino hacia la desertización de España, que parece nemos acometido de manera tan decidida como insensata.

Parece que, hace siglos, nuestro país era sumamente frondoso, y que los bosques y las enramadas cubrían gran parte de su suelo. Se cuenta que un mono podía recorrer España de norte a sur, saltando de árbol en árbol, y, aunque en este aserto puede haber algo de exageración (porque las estepas castellanas parecen haber existido siempre, tanto en la Meseta como en la Mancha), no es probable que ésta sea tanta como para haberse inventado la imagen de un país boscoso allí donde sólo había un páramo. Son numerosos los testimonios de los últimos siglos, procedentes de conocidos literatos y pensadores, en los que se hace referencia, calificándola como de hecho lamentable, a la progresiva desforestación de España.

Pero entre esta desforestación, que va desde el siglo XV al primer tercio del XX, y la actual, hay una diferencia de gran importancia. La primera se debió, unas veces, a la incuria popular, o a una equivocada política de talas, en busca de nuevos pastos, terrenos cultivables o, simplemente, del rendimiento económico de la madera procedente de aquéllos, sin que las consecuentes destrucciones de masas arbóreas fuesen compensadas por una adecuada repoblación forestal. La actual desforestación es mucho más grave, no sólo porque avanza a un ritmo notablemente acelerado con respecto al que fue usual en épocas pretéritas, sino porque, al contrario de lo que entonces sucedía, responde a un propósito tan deliberado como irracional de destruir por el sólo placer, o la mera complacencia que la destrucción puede causar a sus autores. Esta destrucción, retrógrada, como todo comportamiento irracional, es la que están llevando a cabo, con singular aplicación y eficacia notoria. Los incendiarios de bosques, gracias a los cuales la superficie ocupada por éstos disminuye de año en año, sin que ninguna repoblación pueda compensar sus devastadores efectos.

Uno de los aspectos más curiosos de esta desforestación por medio del fuego es la falta de reacción que al respecto se observa en la mayoría de los medios que se autotitulan ecologistas. Los ecologistas que pudiéramos llamar "profesionales" esos que, en algunos países, como Alemania, se han encuadrado en organizaciones políticas racionales, como el partido "Verde", parecen dedicar la totalidad de sus esfuerzos a la lucha contra la energía nuclear, a favor del desarme y, en general, contra la generalidad de las medidas políticas emanadas de gobiernos más o menos conservadores, aunque poco o nada tengan que ver con la conservación del medio ambiente.

De este género de individuos tenemos en España suficientes ejemplares, que no dejan de asistir puntualmente a cualquier manifestación en contra de la OTAN, de los Estados Unidos o del Ejército, o a favor del aborto o de los homosexuales, y, desde luego, proclaman su total y absoluta disconformidad con cualquier plan de industrialización (lleve o no aparejado el recurso a la energía nuclear), por entender que su-

(Continúa en la pág. 4)

M.C.D.2022

# Recuerdos viejos

* SE HUNDIO UN TABLADO EN LA CORRIDA DE BECERROS
* ASCENSOS A MILITARES CON DESTINO EN PALENCIA
* FIESTA INFANTIL EN LOS JARDINILLOS
* BUENAS FAENAS EN LA ULTIMA DE FERIA

## Hace 100 años

(4 DE SEPTIEMBRE DE 1885)

Con gran concurrencia de público se celebró en la plazuela de los Doctrinos la corrida de becerros que tenían preparada los vecinos de la zona. Dio motivo a la diversión de la mayoría de los congregados, sin consecuencias desagradables como al parecer se temía, aunque sin fundamento alguno ya que los bichos no tenían una edad peligrosa.

Lo que sucedió fue que se hundió uno de los tablados pero afortunadamente no hubo que lamentar desgracias personales.

— 0 —

Don Marcial de la Cámara obtuvo una medalla de oro en la Exposición Universal de Amberes, en recompensa por los excelentes vinos común, moscatel y madoc presentados a concurso dentro de la Sección Española. Los caldos eran todos de su finca «Negredo» en Palenzuela.

En Bélgica le habían pedido cuantas existencias tuviera de esos vinos y al parecer para la siguiente campaña le hicieron proposiciones ventajosas que podían llegar a buen término.

— 0 —

El Diario Palentino llamó la atención de la comisión correspondiente para que viera la forma de que el alumbrado público sirviera para el objeto al que estaba destinado. Según señalaba el periódico, las calles céntricas estaban casi a oscuras y en las extremas lucía mal y durante poco tiempo cada noche.

— 0 —

Varios sujetos rompieron los cristales del balcón de una de las casas de la calle Mancornador, sin que al parecer existiera motivo para esa hazaña. Los autores después de realizada la gracia huyeron en varias direcciones.

## Hace 75 años

(4 DE SEPTIEMBRE DE 1910)

Ante la Junta Provincial del Censo se verificó la proclamación de candidatos para la elección parcial de un diputado provincial por el distrito de Astudillo-Baltanás.

Fueron proclamados el liberal Octaviano Santoyo Anaga, que ya había luchado en la anterior legislatura, y el conservador Santiago Manrique.

— 0 —

En Frechilla se declaró un incendio en la casa de un vecino que, afortunadamente y gracias a la rápida intervención de los autoridades, se pudo localizar a las dos horas.

No hubo que lamentar desgracias personales ni pérdidas materiales de consideración.

— 0 —

En «Notas Militares» se daba cuenta del ascenso al empleo inmediato superior del primer teniente de Infantería don Ramón Gama García, que prestaba sus servicios en la Caja de Recluta palentina. También le fue conferido el empleo de comandante al capitán de la zona de Reclutamiento de la capital, don Matías Nogueras Belinchou.

El periódico felicitaba a ambos por esos merecidos ascensos.

— 0 —

310 pesetas se ingresaron en la Caja de Ahorros con aquella fecha y salieron reintegradas 100. En el Monte de Piedad, por su parte, las operaciones practicadas durante la última semana fueron 181 desempeños por un valor de 1.000 pesetas y 75 préstamos por la cantidad de 486 pesetas.

## Hace 50 años

(4 DE SEPTIEMBRE DE 1935)

La mañana de ese día se celebró en los Jardinillos de la Estación la tradicional Fiesta Infantil, disparandose una bonita colección de fuegos japomeses y bombas con lluvia de caramelos y juguetes, con elevación también de vistosos paracaídas y finalmente cerrando el festejo, la traca silenciosa, con profusión de nuevos regalos para los niños, cuyas delicias hizo cumplidamente la fiesta.

— 0 —

A las 10 de la mañana, y en la Catedral de Bruselas se celebraron los solemnes funerales por el alma de la reina Astrid. Asistieron el rey de Bélgica, y representantes de todos los Estados, y la emisora Unión Radio, retransmitió la ceremonia religiosa. Se constituyó un Comité para la erección de un monumento a la reina fallecida, en el lugar en el que murió.

Las gestiones con el Gobierno Suizo para efectuar la compra donde llevar a cabo el proyecto, estaba ya realizandose.

— 0 —

Varios vecinos de la localidad de Herrera de Pisuerga habían elevado un escrito a la Alcaldía, rogando que los puestos de churros se instalasen en un lugar más espacioso que el callejón en el que se encontraban, para evitar así las grandes molestias que dichos vecinos padecieron en años anteriores.

«No tratamos decía el escrito— de perjudicar a los churreros, sino de buscar una solución que conciliando los derechos de estos industriales y de los vecinos, libre del humo y permita dormir a los abajo firmantes».

## Hace 25 años

(4 DE SEPTIEMBRE DE 1960)

El día de Feria había sido muy ruidoso. La ya tradicional competición motorista había traído consigo mucha vistosidad y guirnaldas para los vencedores. Un gentío inmenso había cubierto el itinerario para presenciar la prueba. Se trataba de la VIII Edición del Circuito Motorista de Palencia.

En la primera de las pruebas disputadas, un corredor tuvo un aparatoso accidente, más espectacular que grave ya que pudo continuar la carrera.

Se corría asimismo, la serie 125 c.c. puntuable para el Campeonato de España, y resultó vencedor indiscutible el barcelonés Sirera, seguido del valenciano Gracia y del también barcelonés Werring, en los segundo y tercer puestos, respectivamente.

En cuanto a los toros, habían sido bravos y poderosos en la última corrida de la Feria. En la pelea con los caballos habían derribado al picador. Al final hubo orejas para todos los toreros, destacando el buen arte del muletero Antoñete, la gracia y maestría con el capote de Marcos de Celis, y la alegría del toreo de Curro Girón.

— 0 —

Aproximadamente hacia las 12 del mediodía, su excelencia el Jefe del Estado don Francisco Franco, había embarcado junto con su esposa, en el yate Azor, anclado en el puerto del Náutico de la Coruña, para disponerse a almorzar. En la comida, iban a estar acompañados por sus nietecitas.

# GOBIERNO CIVIL

## SE ABRIRAN ESCUELAS UNITARIAS DE PARVULOS EN SEIS PUEBLOS PALENTINOS

Esta mañana se han reunido en el Gobierno Civil el director provincial de Educación, Luis Miguel Noriega Rodríguez y los alcaldes de las localidades de Santervás de la Vega, Mantinos, Cisneros, Espinosa de Villagonzalo, Bustillo de la Vega y Fuentes de Valdepero, con el fin de estudiar la posibilidad de crear en cada uno de estos municipios escuelas unitarias de párvulos, algo por lo que vienen luchando desde hace tiempo.

A la salida de esta reunión se nos ha informado que el acuerdo se ha adoptado unánimemente, viendo que puede ser muy interesante que los más peques de estos pueblos también tengan un lugar donde irse educando en espera de poder acceder al estadio educativo de la EGB.

En principio los alcaldes se han comprometido a acondicionar por su cuenta los respectivos locales donde se va a acoger a estos niños, con el fin de poder comenzar a trabajar en este próximo curso. El Ministerio de Educación por su parte proporcionará los educadores y en un futuro dotará a estas escuelas de todo lo necesario para que se impartan allí las clases en las debidas condiciones.

# VENTANA ABIERTA

(Viene de tercera página)

pone un nuevo atentado a la naturaleza. Sin embargo, y sospechosamente, callan cuando se trata de denunciar esta plaga de los incendios forestales, que es el atentado más grave a nuestro ecosistema. Quizá su silencio provenga de la sospecha, y, en no pocas ocasiones, de la certeza, de que los autores de los incendios intencionados, son grupos radicales —cuyo objetivo último es la destrucción de nuestro actual sistema social— con quienes tales "ecologistas" guardan estrechas concomitancias.

(Iberia Press)

## DON ELVIRO

POR MELLADO

M.C.D.2022

## LA ANIMACION SIGUE PROTAGONIZANDO LA FIESTA

# "OBJETIVO BIRMANIA" atrajo a una verdadera avalancha

### • ESTA NOCHE, FESTIVAL FLAMENCO EN EL PABELLON

Como cada día de estas ferias y fiestas de San Antolín 85, la gente es la protagonista absoluta de la ciudad y de los festejos. Ya no se trata sólo de que haya público para todo tipo de actos y actos para todos los gustos, sino de algo que supera esos gustos y las ofertas: parece que todo el mundo está prácticamente en todas partes.

Así, ayer martes, palentinos de capital y provincia y forasteros se dieron cita en la prueba ciclista de la mañana dentro de la I Semana de Ciclismo Palentino en un circuito urbano por Cardenal Cisneros y Avenida José Antonio; también presenciaron los pasacalles con su nota alegre y colorista y los peques disfrutaron con un festival infantil en la Plaza de San Francisco a cargo del grupo palentino «La Oca».

En los toros, lleno importante para una corrida que decepcionó y el resto de la tarde avalanchas de gente por calles y plazas. El concierto de corales en San Pablo abarrotó el templo y la verbena popular del Salón atrajo a jóvenes sobre todo y a menos jóvenes de la mano de «Objetivo Birmania" y sus birnettes. Esto sin que impidiera lo programado que la llamada zona de vinos donde se da cita habitualmente la juventud todos los días estuviera llena también, como el Real de la Feria, los puestos ambulantes y la propia calle.

La celebración de San Antolín a lo largo de esta nuestra semana grande sigue su curso con alegría y animación y sin que falte en ningún caso personal dispuesto a divertirse.

CONCIERTO DE CORALES

Con gran fluidez de público, se celebró ayer tarde a las 8,30 en la iglesia de San Pablo, el Concierto de Corales en el que participaron cuatro grupos y entre ellos la Coral Vaccea.

Abrió el acto el grupo palentino Pulso y Púa, dirigido por Antonio Calvo, interpretando piezas como: Minueto del séptimo de Beethoven, Danza Húngara núm. 5 de Brahams... así hasta llegar a cinco. Seguidamente actuó la Coral Isidoriana de León. Coral que se dedica a la música religiosa, polifona y cultural. Esta interpretó 8 piezas de distintos orígenes, entre ellas una catalana, santanderina, argentina... Dirigida por Teodomiro Alvarez.

En tercer lugar y con gran entusiasmo por parte del público la Coral Vaccea dirigida por Jesús Escudero interpretó 5 piezas, dos renacentistas y tres populares. Para finalizar su actuación terminaron brillantemente con el Aleluya de Haendel, una de las piezas más conocidas y preferidas por los seguidores de esta coral. Por último y para cerrar el concierto actuó la Coral Vallisoletana dirigida por Carlos Barrosa interpretando cinco piezas que concluyeron brillantemente el Concierto corales.

(Continúa en la pág. 8)

Un momento de la divertida actuación de "Objetivo Birmania". Ana y Mónica, las birmettes, acompañan cada canción. — (Foto LUIS)

En la foto, una de las corales participantes que reunió gran cantidad de público en su concierto de San Pablo. — (Foto LUIS)

La explanada del auditorio del Salón estaba repleta de público para ver, en la medida de lo posible, la actuación de "Objetivo Birmania". — (Foto LUIS)

## JEFATURA PROVINCIAL DE COMUNICACIONES

### QUEMADO UN BUZON EN LA CALLE JUAN DE PADILLA

Se pone en conocimiento de los usuarios del Correo que depositaron correspondencia el día 1 del actual, antes de las 19 horas, en el buzón-columna instalado en la calle Padilla de esta capital, que como consecuencia de un incendio provocado en el mismo, quedó destruida parte de la correspondencia en él depositada.

Lo que se hace público por si los interesados desean repetir dichas comunicaciones.

Palencia, 3 de Septiembre de 1.985

El Jefe de los Servicios Postales

## ENTREGA DE PREMIOS A LOS CONCURSOS DE CARTELES, CARROZAS Y ESCAPARATES

# Optica Ramos primer premio de escaparates

En el Salón de Sesiones del Ayuntamiento ha tenido lugar a la 1,30 de la mañana de hoy la entrega de premios correspondientes a los concursos de carteles y carrozas, cuyos ganadores ya fueron publicados en este periódico, y los del concurso de escaparates, fallados anoche. Correspondió el primero, dotado con 30.000 pesetas a Optica Ramos, S. A.; Mayor, 21. A Electrogar S. L. el segundo premio, dotado con 20.000 pesetas, y a Boutique Náutica Rombo el tercero, dotado con 15.000 pesetas.

El acésit consistente en un diploma ha correspondido a «La Rosa de The». También se ha hecho mención especial a la constancia, por el estanco de doña María Pilar González Nieto, apreciando el jurado el mérito de presentarse todos los años al concurso sin haber sido premiada nunca.

M.C.D.2022

## OFICIOS Y BENEFICIOS

# BOMBERO

## UN SERVICIO DE AYUDA A LOS DEMAS

A pesar de que muchos de nosotros hacemos chistes refiriéndonos a su funcionamiento y a lo aparatoso y estruendoso de sus sistemas, los bomberos de Palencia son un cuerpo municipal dedicado al servicio no sólo de la ciudad, sino fundamentalmente al servicio de los palentinos. Al servicio de cualquier persona que lo necesite. Por ella se juegan incluso la piel.

Hablamos con Miguel Ramos García, bombero del parque de Palencia. Tiene 25 años, y lleva casi dos en el Cuerpo, al que accedió por oposición.

—Miguel, ¿por qué te decidiste por el trabajo de bombero?

—Principalmente porque hay que comer. También porque siempre me ha gustado el movimiento y la acción, ayudar a la gente... Ser bombero es agradable. Es un trabajo arriesgado, pero también es agradable.

—¿Qué tal están las instalaciones del Parque de Bomberos?

—Muy bien. En general las instalaciones están muy bien.

—¿Recibís muchas llamadas de "graciosos"?

—Sí, alguna, pero generalmente se nota si es cierto que te necesitan o no. La persona que pide ayuda llama excitada y nerviosa. Los graciosos no. Además siempre se toman los datos de la persona que ha llamado para confirmar si hay que acudir de verdad. Cuando llaman desde una cabina el capataz es el que decide si se acude o no, y generalmente se nota bastante si es una llamada falsa.

—¿Cuánto cobran los bomberos por servicio?

—Depende de lo que se trate. Si hay que abrir una puerta que es lo más barato, se cobran 7.500 ptas. Si se trata de un incendio que es lo más caro, pues de entrada se cobran 15.000 pesetas, más luego la manguera, el tiempo que se haya empleado, etc.

—Son bastante caros entonces ¿no?

—Sí, bueno. Eso dicen.

—Si el propietario de un local incendiado no llama a los bomberos, y los llama un vecino que lo está viendo, ¿quién paga vuestros servicios?

—Los paga el propietario del local, porque aunque éste no haya querido llamar, por la razón que sea, siempre hay bienes de personas ajenas que puedan verse dañados, y el servicio es necesario hacerlo.

—Se dice que a veces acudís a un incendio con el depósito vacío o las mangueras estropeadas, ¿es cierto?

—No, no es cierto. Eso sería antes. Ahora siempre tenemos el depósito lleno para posibles emergencias. Nada más volver de un trabajo cambiamos las mangueras, y las que hemos utilizado se limpian y arreglan. Lo otro es simplemente mala fama.

—¿Cuántos sois en el Cuerpo?

—Creo que somos aproximadamente 38 fijos más unos tres interinos. En total 41.

—¿Está bien pagado este oficio?

—No está mal. Si lo comparas con otros oficios de los llamados humildes, no está nada mal.

—¿Es difícil el examen de entrada al Cuerpo?

—Más que difícil lo que pasa es que hay muchísima competencia. Las pruebas no son duras, hay dictado, matemáticas básicas, en fin, cosas más o menos elementales, pero se presentan unas 500 personas para cinco plazas, y dos de las cinco están reservadas para interinos. Lo más duro de todo son las pruebas físicas.

—¿Qué cualidades se necesitan para ser un buen bombero?

—Es fundamental estar físicamente en forma. Incluso tenemos un profesor de educación física y obligatoriamente hacemos una hora de gimnasia al día.

—:—

Ya lo saben. Físicamente en forma, y siempre dispuestos a servir a los demás, los bomberos de Palencia, funcionarios del Ayuntamiento que son, prestan sus servicios no sólo a la ciudad, sino también y cuando se necesitan a toda nuestra provincia.

CHARO CARRACEDO

PLAZA DE TOROS DE PALENCIA

*HOY, a las 6 de la tarde*
CUARTA CORRIDA DE ABONO

6 toros de don Ramón Sánchez, de Sevilla, para:

DAMASO GONZALEZ
FELIX LOPEZ "EL REGIO"
JOSE ANTONIO CAMPUZANO

Venta de localidades: desde las 10 de la mañana.


### Hasta el día 7, en la Casa de Cultura

# I EXPOSICION FILATELICA DE LA "CUENCA DEL DUERO"

## Con participación hispano - portuguesa

El secretario de la Sociedad Filatélica Palentina José Luis García Molaguero, explica a la gobernadora y al señor Almodóvar, algunas de las colecciones presentadas en la "I Expofil de la Cuenca del Duero". — (Foto LUIS)

A las 11,30 de ayer, en la Casa de Cultura, se abría al público palentino la I Exposición Filatélica Hispano Portuguesa de la "Cuenca del Duero". A ella concurren 42 coleccionistas de Castilla-León y Portugal, presentando un total de 262 paneles en los que se recogen documentos postales anteriores a 1850, año en el que se lanzó el primer sello en España, así como diversas colecciones sobre temas variados.

Esta muestra-concurso, que permanecerá abierta hasta el próximo sábado día 7, en horario de 11,30 a 2, y de 5 a 9, está organizada por la Sociedad Filatélica Palentina, y patrocinada por la Consejería de Educación y Cultura de la Junta de Castlila y León, y la Caja de Ahorros y M. de P. de Palencia.

Las secciones en las que compiten los expositores son las siguientes: Prefilatelia e Historia Postal, colecciones sobre España y Portugal, así como del resto del mundo, colecciones de temáticas libre, y Marcofilia (matasellos).

### INAUGURACION OFICIAL

La inauguración oficial estaba prevista para las 12, hora que hizo acto de presencia la gobernadora civil Rosa de Lima, acompañada, entre otras autoridades, por el procurador en las Cortes de Castilla y León, José Luis Alonso Almodóvar. Allí fueron recibidos por el presidente de la Sociedad Filatélica Palentina, Angel Cantón González, con quien pasaron a visitar esta I Expofil de la Cuenca del Duero.

### EXITO DE CALIDAD Y PARTICIPACION

Según palabras del presidente de la Sociedad Filatélica Palentina, así como del secretario, José Luis García Molagero, la participación ha sido realmente satisfactoria. En cuanto a la calidad de la exposición está sobradamente avalada con la inclusión de varias colecciones que ya han obtenido premios a nivel nacional. O como la medalla de oro internacional, máximo galardón que se concede dentro del mundo de la filatelia, en poder de uno de los expositores portugueses.

El ejemplar más antiguo que puede admirarse de todos los presentados corresponde a un documento-carta fechado en 1786, correspondencia recogida en nuestra provincia.

### MEDALLAS Y TROFEOS

Con motivo de esta exposición-concurso, la Sociedad Filatélica Palentina entregará a los ganadores unas medallas en bronce, bronce plateado y bronce dorado, con la reproducción del sello de 5 centímetros de tipo benéfico utilizado en Palencia durante la Guerra Civil.

Por otro lado serán entregados trofeos donados por el Ayuntamiento, Diputación y Caja de Ahorros y M. de Piedad de Palencia. Así como los ofrecidos por varios establecimientos y comercios de nuestra ciudad.

El jurado, que actuará durante los días 6 y 7 emitirá su veredicto el sábado por la noche en el transcurso de una cena de "Palmarés", que se celebrará en el restaurante Gran San Bernardo alrededor de las 10, y en la cual se entregarán los premios y trofeos a los galardonados.

### LABOR DE INVESTIGACION

Para ampliar conocimientos sobre este interesante mundo de la filatelia estuvimos hablando brevemente con el presidente de la Sociedad Filatélica Palentina, el señor Angel Cantón.

—¿En qué se fija un jurado de concursos filatélicos a la hora de emitir un juicio sobre la colección presentada?

—La Filatelia es ante todo un trabajo de investigación, no sólo de coleccionar. La labor de investigación presentada es uno de los puntos fundamentales a la hora de catalogar una colección. Por otro lado la calidad de las piezas presentadas. Y finalmente el desarrollo que se haya hecho del tema presentado.

—¿Cómo surgió la idea de organizar esta exposición... concurso?

—Por la inquietud que nos mueve dentro de este campo hace tiempo que veníamos pensando en realizar una cosa así Esta exposición la hemos estado preparando durante un año, y por ser la primera escogimos como motivo principal la cuenca del Duero, río que atraviesa una parte importante de nuestra región y que nos vincula a ese país vecino que es Portugal.

—¿A qué nivel está la afición a la Filatelia en Palencia?

—A un nivel bastante elevado. En relación con las demás provincias, a Palencia habría que situarla en quinta o sexta posición, detrás de las grandes capitales

—Y por último, unas cuantas razones para practicar la Filatelia.

—En primer lugar porque ayuda al desarrollo cultural de la persona. Además se trata de una afición relajante y apasionante a la vez. Y por último se trata de una inversión como otra cualquiera, ya que los documentos postales y los sellos se revalorizan con el paso del tiempo

M.C.D.2022

## ALGO QUE DEBERIAMOS BUSCAR EN ESTAS FIESTAS

# LA ALEGRIA QUE SE HALLA EXTRAVIADA

No sé cómo expresarles a ustedes la profunda satisfacción que se experimenta en estos días cuando se recorren las calles de nuestra ciudad en plenas fiestas de San Antolín. Cómo describirles el gozoso cosquilleo que se pasea por las vísceras. Cómo inprimir el placer que se siente al contemplar a la gente feliz. No sé cómo contarles a ustedes la ilusión que le produce a uno ver sonreír gozar y disfrutar. Estamos muy poco acostumbrados a este tipo de sensaciones y nos resultan extrañas, raras y sorprendentes. Porque la amargura nos inunda, la congoja nos ahoga, la seriedad nos embarga. La vida se está convirtiendo en una comedia dramática y trágica y se presnta tan dura que no queda much espacio para el buen humor y la alegría. Algo que necesitamos como el oxígeno para poder respirar. De lo contraior, la vida se torna irrespirable.

Vivimos en una época de profunda crisis económica, de continuos conflictos nacionales e internacionales, de frecuentes hostilidades sociales. de permanente destrucción y muertes Sobre los hombros de esta humanidad pesan problemas de una tremenda envergadura y empaque que no se solucionan con recetas mágicas. Existen razones suficientes para la depresión, el desencanto y la desesperación, excesivos motivos para el llanto, las lágrimas, el suspiro y lamento. Un estado de sobrecogimiento tensión y miedo no favorece para nada una postura de optimismo y sonrisa, sino que facilita el pesimismo y la tristeza. Hemos dejado que se pierda y extravíe la alegría. Urge recuperarla y comunicarla, aunque sólo sea durante estos días. Sería loable y aplaudible si fuésemos capaces en estas jornadas festivas de impregnar entre todos nuestros ambientes de esa nota de felicidad y alegría carente y ausente de nuestro mundo actual y moderno.

Hay quienes piensan que la felicidad y la sonrisa se hallan inmersas en la salud, dinero amor, prestigio y poder. Son elementos importantes; pero, nunca totalmente esenciales. La alegría no se alcanza intentando conseguir más nivel de felicidad personal. Se multiplica cuando se adopta una actitud de servicio a alguien. Sobre todo, a aquellos que verdaderamente lo necesitan, porque se encuentran en una situación de indigencia, abandono soledad o tirados al borde del sendero exhaustos de bregar. Nuestra sociedad está invirtiendo los términos. Suele colocar situar la alegría en la gratificación individual que reporta las múltiples compensaciones que se pueden conquistar. La sociedad del consumo que nos domina puede quedarnos ayunos, privarnos de la auténtica alegría. Esa que brota del amor gratuito y desinteresado cargado de respeto y comprensión. Pero, ocurre que los problemas que acosan a los demás nos resbalan. Entonces ¿no tendremos que reconocer que hemos extraviado la alegría? El amor constitye en contrapunto de los intereses personales, egoistas y hostiles. El amor, la alegría, así como el humor se identifican.

Te invito, al menos en estos días a hacer un paréntesis en tu vida, a poner en tu mirada una sonrisa, en tus labios una palabra de conciliación, en tu expresión un gesto de felicidad. Todo me parece más bello y bonito cuando percibo este susurro u observo este perfil. Te emplazo a hacer de estas fiestas una pura diversión, una sana juerga donde la alegría permanedca siempre a flor de piel. La risa es nuestra felicidad Concilia las oposiciones, desconoce las enemistades, olvida las miserias, ignora las equivocaciones y suaviza las dificultades. Perdóname, vale la pena recuperan la alegría extravida garantía de la felicidad. No sé si estarán de acuerdo. La felicidad se esconde tras un deseo: el anhelo de forjarla a los demás. Yo, estoy de acuerdo. Porque así lo creo.

J. B. MONTOYO

## I ENCUENTRO DE RADIOAFICIONADOS CEBEISTAS EN SALAMANCA

I ENCUENTRO DE RADIOAFICIONADOS CEBEISTAS DE CASTILLA-LEON

El Grupo "Sierra Alfa" de Salamanca, invita a todos los Radioaficionados-Cebeistas, a participar en el I Encuentro de Radioaficionados-Cebeistas de Castilla-León, que tendrá lugar los días 14 y 15 de septiembre en el Parque de la Alamedilla de Salamanca.

Amigo de Palencia te esperamos. Para más información tlf. 238927 ó 220118 (923).

# EDUCACION Y CIENCIA

## PLAZAS DE PROFESORES

Con objeto de cubrir en los Centros de Profesores las siguientes plazas:

1 E.G.B. CEP-GUARDO
1 E.G.B. CEP-Palencia
1 de EE.MM. CEP-Palencia

Se convoca concurso público para la provisión ente el pofesorado en ejercicio en laprovincia de Palencia.

La función de dichos profesores será:

1) Asesorar y colaborar con el Director del CEP.

2) Organizar y coordinar los seminarios y grupos de trabajo.

3) Planificar las diferentes actividades pedagógicas del CEP.

La selección la realizará el Consejo Asesor del CEP en base a las funciones a realizar.

Los aspirantes presentarán un curriculum junto con la solicitud en la Dirección Provincial de Educación y Ciencia dentro del plazo que finaliza el próximo día 9 de septiembre.

Palencia, 3 de septiembre de 1985

El Director Provincial
Fdo.: Luis Miguel Norlega Rodríguez

# Los "Amigos de la Zarzuela", de Valladolid, actuarán el viernes en la Plaza de San Francisco

El conjunto lírico "Amigos de la Zarzuela" vallisoletano, es un grupo amateur, secundado por la juventud y la madurez de sus coros y solistas, hermanando a trabajadores y universitarios, casados y solteros, que surgió en Valladolid hace casi treinta años para potenciar y trabajar en pro del género lírico español de zarzuela, siguiendo en esa misma línea de entusiasmo, ilusiones y pretensiones.

Después de vencer no pocas dificultades, los deseos cuajan en realidades y durante estos años de existencia de la agrupación han llegado a representar hasta treinta obras diferentes, en más de doscientas representaciones, cosechando grandes éxitos y procurando perpetuar lo más significativo de las numerosas obras salidas de los más prestigiosos maestros de este género de zarzuela.

En su poder obran importantes premios y galardones, tanto a nivel de grupo como individuales, obtenidos en diversos certámenes en los que participa. Sin ir más lejos, hace unos meses obtenía un nuevo premio en el "II Certamen Nacional de Zarzuela' Gran Premio Ciudad de Santander, celebrado y patrocinado por la comisión de festejos del Excelentísimo Ayuntamiento, organismos oficiales y diversas entidades colaboradoras de la capital de la región Cántabra.

Ofrecen también, grandes conciertos líricos, montados a base de fragmentos de diversas zarzuelas, alternando las romanzas y dúos con los coros más brillantes y populares, interpretados con gran gusto bajo la experta dirección del maestro Enrique Castro, corriendo la dirección escénica a cargo de David Alonso, quienes formando equipo con sus colaboradores directos y en marcha paralela con su junta directiva, están obteniendo el fruto que merece la entrega a esta importante actividad.

Ahora el escenario de la Plaza San Francisco les recibe el próximo día 6 de septiembre en el que por la tarde darán un concierto lírico y por la noche del mismo día pondrán en escena la obra de Soutullo y Vert "La leyenda del beso", de difícil ejecución, pero si su representación sigue la línea que nos tiene acostumbrados, estamos seguros de que será todo un éxito.

FELIX-CARMELO GARCIA

# DIRECCION P. DE TRABAJO

## CONVENIO EN EL SECTOR DEL METAL

Ayer era presentado en la Dirección Provincial de Trabajo y Seguridad Social el convenio del sector del metal en nuestra provincia.

El acuerdo, suscrito por CC.OO., UGT y la Asociación de Empresarios, tendrá una vigencia de dos años, con un incremento salarial del 7'5 por ciento en el 85, siendo para el 86 de un 103 por ciento del IPC previsto en dicho año.

Asimismo, el convenio contiene cláusulas de revisiones salariales para estos dos años, según lo dispuesto en el AES.

La jornada laboral será de 40 horas semanales. Las empresas afectadas son 106, afectando a un total de 435 trabajadores.

# SUCESOS LOCALES

SUCESOS LOCALES
UN TURISMO CHOCO CONTRA UN ESCAPARATE Y SE DIO A LA FUGA

A las 5,45 de la madrugada de hoy un vehículo (al parecer un Renault-6 de color blanco) chocó contra un escaparate de la pescadería "Shopping Mar", sita en la Avenida Cardenal Cisneros, 10, causando daños de consideración, dándose a continuación a la fuga.

COLISION DE UN TURISMO Y UN CICLOMOTOR

A la 1,45 horas de la madrugada de hoy se produjo un accidente de circulación en los extramuros del Mercado o prolongación de la Avenida Castilla, entre el turismo R-18, matrícula P-4136-D y un ciclomotor, resultando herido el motorista, que fue trasladado al Hospital de la S. S. "Lorenzo Ramírez".

LES DESEA
FELICES FIESTAS
Y LES OFRECE
EL PROGRAMA DE
FESTEJOS


## 4 SEPTIEMBRE. MIERCOLES

A las 6 de la tarde. TOROS. Cuarta corrida de abono. Toros de Ramón Sánchez de Sevilla para DAMASO GONZALEZ, JOSE ANTONIO CAMPUZANO y Félix López "EL REGIO".

A las 7'30 de la tarde. FESTIVAL INFANTIL (Payasos, Guñol, magia, trapecio, concurso) en Paseo del Salón.

A las 11 de la noche. Quema de una extraordinaria colección de FUEGOS ACUATICOS de la acreditada Pirotecnia Zaragozana en la Dársena del Canal.

A las 11'30 de la noche. Recital de CHIQUETETE y TRIANA Y MORENA en el Pabellón Municipal de Deportes.

A las 11'30 de la noche. VERBENA popular amenizada por el conjunto "Iber's" en el Paseo del Salón.

## 5 SEPTIEMBRE. JUEVES

A las 11 de la mañana. Primera eliminatoria de KARTS de la Semana Infantil de Tráfico en el Salón.

A las 11 de la mañana. Eliminatorias de TENIS en las pistas de San Antonio.

A las 12'30 de la mañana. CONCIERTO FOLK, en la Plaza de San Francisco, "Yedra" y Rondalla Mixta Palentina.

A las 6 de la tarde. Eliminatorias de Tenis en las pistas de San Antonio.

A las 6 de la tarde. Espectáculo cómico taurino musical en la Plaza de Toros.

A las 7'30 de la tarde. FESTIVAL INFANTIL. Payasos, Guñol, magia, concursos, en el Paseo del Salón.

A las 9 de la noche. TEATRO con la obra "Medea" por el Grupo de Teatro "Gádex" en la Plaza de San Francisco.

A las 11'30 de la noche. VERBENA popular con la extraordinaria actuación de "Mecano" y la "Orquesta Sanadú" en el Paseo del Salón.

M.C.D.2022

# LA ANIMACION SIGUE PROTAGONIZANDO LA FIESTA

(Viene de la página 5)

OBJETIVO BIRMANIA EN LA VERBENA DEL SALON

Como broche de oro para la jornada de ayer, a las 11,30 de la noche, verbena en el salón con la actuación de la orquesta «Solana» y «Objetivo Birmania».

Sin duda fue el segundo grupo de la noche el que se llevó la palma de oro de la jornada festiva. Impresionante la afluencia de público espectador, que además de escuchar a Objetivo Birmania, fundamentalmente, pretendía ver la actuación de las birmetes Ana y Mónica, verdadera atracción de la noche.

Entre cabeza y cabeza casi se lograba lo que parecía imposible: ver de lejos al grupo. La música, pese a tratarse de un lugar al aire libre donde la audición siempre es un poco deficiente, y gracias a un equipo impresionante sonaba bastante bien. Ocho personas en el escenario, cinco chicos, Yolanlares birmetes Ana y Mónica lares birnettes Ana y Mónica con su baile sexy y sus tocados atrevidos, lograron congregar en el Paseo del Salón a un público numerosísimo.

Mientras tanto, el Real de la Feria tampoco se quedaba atrás en cuanto a gente se refiere, alcanzando su punto álgido a las 2 de la mañana, cuando una vez finalizada la actuación de Objetivo Birmania, los que se encontraban en el Salón se decidieron por la Feria.

PROGRAMA PARA HOY

En la mañana de hoy se han celebrado pasacalles, Examen de Circulación Vial para los pequeños en el Parque Infantil de Tráfico del Salón, y concierto de la Banda Municipal de Música en la Plaza de San Francisco.

Para esta tarde, la cuarta corrida de toros, última de la Feria de San Antolín 85, con los diestros Dámaso González, Félix López «El Regio» y José Antonio Campuzano.

A las siete de la tarde Festival Infantil en el Paseo del Salón, y a las 11,30 de la noche recital de Chiquetete, y Triana y Morena en el Pabellón Municipal, además de verbena popular en el Paseo del Salón.

Vista de la nave central de San Pablo donde se congregaron palentinos y forasteros para este concierto festivo. — (Foto LUIS)

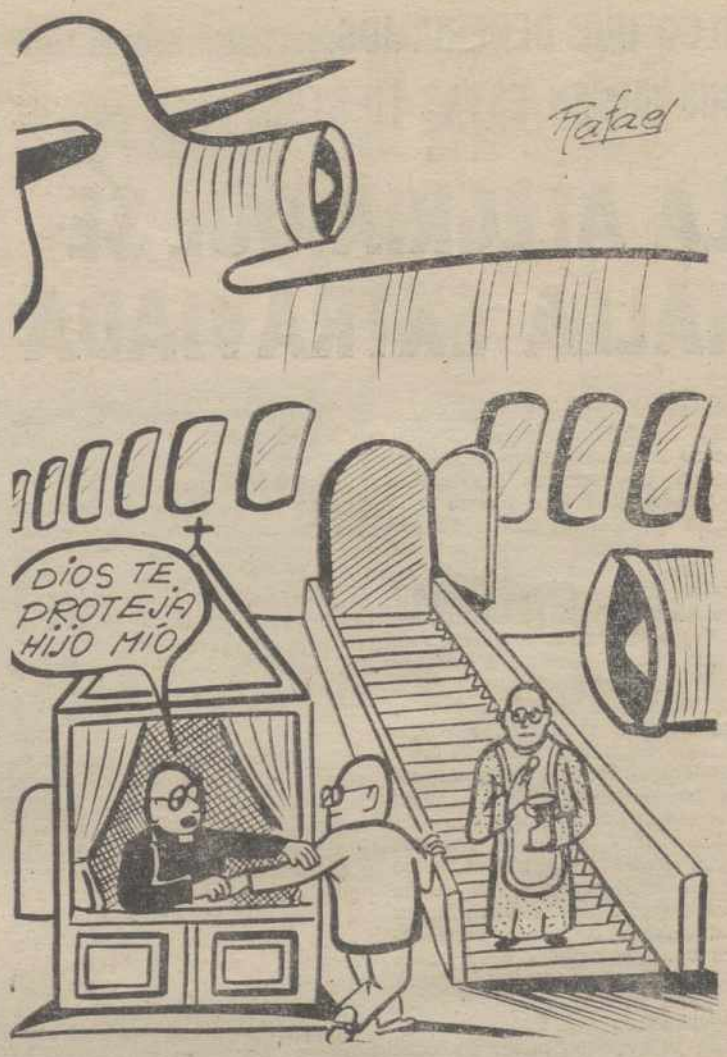


# PAN DE LOS POBRES

Para los pobres en acción de gracias 1.700 ptas. Un feligres de la parroquia de S. José. Doy 250 ptas. a S. Antonio para sus pobres por un favor recibido de Venta de Baños. Para los pobres por favores recibidos B.R.C. Herrera de Pisuerga 2.000 ptas.. Por un favor recibido 500 ptas. F.O.. Por un favor recibido, para el pan de los pobres 500 ptas. A. Arias. Para el pan de los pobres. 1.500 pesetas M. R. Cumpliendo mi promesa entrego 3.000 ptas. para los pobres, F.G.H. .S. Antonio bendito te doy lo que te ofrecí 1.000 ptas. por concederme lo que te pedí. Venta de Baños A. R. Por favores recibidos para los pobres 1.000 ptas. Abelia Baños. En agradecimiento a no quedarme ciega, os doy mil pesetas una debota E. M. A S. Antonio para el pan de los pobres para que siga ayudándome a mí y a los míos 500 ptas. Una antoyana. Esperando obtener una gracia muy importante y para que todo se me arregle bien doy 5.000 ptas. para el pan de los pobres. M. P. D. Magaz. Para el pan de los pobres por un favor recibido 5.000 ptas N. A. A. S. Antonio bendito en lagradecimiento de un favor recibido y en espera de recibir más favores, entrega 1.000 ptas. para el pan de los pobres. Una muy devota del Santo. S. S. Por una gracia recibida de S. Antonio doy 5.000 pesetas para los pobres M. P. D. Magaz.

Administración: Abadesa Monasterio de Sta. Clara C/ Burgos, 8, 34001 Palencia

EL SEÑOR

D. José María Liébana Allende

(Ex-alcalde de Velilla del Río Carrión)

Falleció en Velilla del Río Carrión hoy día 4

A los 55 años de edad

— D. E. P. —

LA CORPORACION MUNICIPAL,

Suplica una oración por su alma.

M.C.D.2022

# BALTANAS

## Fiestas de Ntra. Sra. de Revilla

### Repaso a la labor municipal

# "Quiero ser el alcalde y amigo de todos los baltanasiegos y valdecañeses"

## (Entrevista con don DAMASO IBAÑEZ)

*«Quiero ser el Alcalde y amigo de todos los baltanasiegos y valdecañeses»*, son las primeras palabras que lanza el Alcalde, cuando empezamos la charla preceptiva de esta nueva edición de Ferias y Fiestas.

Vamos a analizar las obras más importantes realizadas en este año: Una de las principales preocupaciones de la Alcaldía es terminar el Polideportivo de Fuentepino. Este año se han realizado los vestuarios de las piscinas, se ha terminado otra piscina infantil y es inminente la construcción de una pista polivalente.

—Matadero Municipal.— Esá en perfecto funcionamiento y adaptado a las normas vigentes. El Matadero Subzonal abastece a varios pueblos de la Comarca Cerrateña y ha supuesto un gasto de cuatro millones de pesetas.

—Traida de aguas—. Es lo más costoso y caro que tiene el Ayuntamiento. Ahora va muy bien. Este año se han invertido más de dos millones de pesetas en la toma del rio. Se ha colocado una nueva bomba y una dosificación de gas. Todas las casetas han sido dotadas de una nueva llave de regulación que permite detectar las averias con mas prontitud.

—Este año se inauguró el nuevo Colegio Comarcal de Fuentepino, aunque llevaba realizado desde hace más de dos años.

SANIDAD. Desde primeros de septiembre viene funcionando el Centro de Guardias, situado en una Casa de «La Carolina», equipada a tal fin por el Ayuntamiento.

Es inminente la construcción de una Unidad Básica de Salud, que se instalará en la planta baja del antiguo Colegio «San Pedro», con una superficie edificada de casi quinientos metros cuadrados.

—¿Hay más obras inmediatas?

—La más próxima a su ejecución será la urbanización de la Plaza Mayor, con un coste de más de cinco millones.

DAMASO IBAÑEZ LOPEZ
alcalde de Baltanás

La Casa de la Cultura en el edificio de la antigua Sindical, para el cual el MOPU tiene destinada la cifra de 25 millones.

Está resuelto el proyecto de realizar cuatro albergues ganaderos, en diversos lugares del campo baltanasiego, con un coste de ocho millones.

—Pavimentación de calles. Este año se han realizado las de la Calle «Las Rondas», Corrollo «Las Flores» y algún trozo aislado que faltaba.

Para el próximo ejercicio tenemos previsto pedir una subvención a la Exma. Diputación Provincial de 15 millones para pavimentación de calles en Baltanás y otros tres millones para las que faltan de Valdecañas.

También tenemos previsto otra subvención de casi seis millones para alumbrado publico.

—Hablemos de Fiestas! ¿Hay alguna novedad?

—El programa en sí, es similar al de años pasados y puede decirse muy completo y ajustado al corto presupuesto municipal.

Este año han sido notable novedad las verbenas organizadas por los distintos barrios, durante todo el verano.

Han alegrado las vacaciones baltanasiegas y han sido un preámbulo para las Fiestas, porque ha servido para designar las cinco representantes para Damas de las Ferias y Fiestas 1985.

Todo ello ha sido posible gracias a la colaboración del vecindario, que han puesto el sumo cuidado e interés para dar brillantez al primer festejo de Ferias, que es el Desfile de Carrozas. Cada barrio aporta su carroza. El Ayuntamiento ofrece importantes premios para las mejores.

Terminado el Desfile, se procederá al acto de imposición de bandas y al Pregón de las Fiestas, este año a cargo de un querido baltanasiego, Pablo Atienza Niño, que ejerce su profesión médica en Burgos, con gran esmero y prestigio.

También ha sido novedad la recién constituida "Peña Taurina Baltanasiega» que, gracias a su colaboración, permitirá este año ofrecer a todos unos buenos festejos taurinos, a la altura que Baltanás merece, por tradición y afición a la fiesta.

El Ayuntamiento aporta la cantidad destinada a pagar el alquiler de la Plaza portátil, que será como la de años anteriores.

—¿Falta algo?

—Agradecer a todos los vecinos la colaboración prestada y desearles en merecida reciprocidad unas alegres y felices Ferias y Fiestas de Ntra. Sra. de Revilla, así como a todos los que puedan visitarnos durante estos días ofrecerles la hospitalidad y buen ambiente que es habitual en Baltanás.

*El Corresponsals V.N.E.*

Un aspecto del nuevo Baltanás que surge en la carretera de Valle con modernas y continuas edificaciones. Un barrio con más de cien viviendas.—(Foto OLEA)

# Programa de Festejos

VIERNES, DIA 6

21 horas: Inauguración de las fiestas, con disparó de cohetes, bombas y alegres pasacalles.

22 horas: Gran desfile de carrozas, presentadas por cada uno de los barrios de la localidad.

El desfile se iniciará en el parque de "La Carolina", siguiendo el recorrido habitual hasta la Plaza de España, donde quedarán instaladas.

22'30 horas: En la Plaza de España se desarrollarán los siguientes actos:

—Presentación de las damas representativas de cada uno de los barrios.

—Pregón de las fiestas, a cargo de don Pablo Atienza Niño.

—Saludo del señor alcalde.

—Gran gala-homenaje a las damas, representativas de la localidad.

24 horas: Gran verbena popular, a cargo del conjunto músico-vocal "Metrónomo", en la Plaza de España.

SABADO, DIA 7

10 horas: Alegres dianas y pasacalles.

12 horas: En la pista "Los Merenderos", exhibición y concurso de "Morrillo".

17'30 horas: En la plaza de toros, festival taurino.

21 horas: En la Plaza de España, bailes públicos con la intervención del conjunto músico-vocal "Solana"

24 horas: Animada verbena popular a cargo del conjunto "Solana" hasta la madrugada.

DOMINGO, DIA 8

FESTIVIDAD DE NUESTRA SEÑORA DE REVILLA

10 horas: Alegres dianas y pasacalles.

12'45 horas: Traslado procesional desde la iglesia parroquial de San Millán hasta la ermita de Ntra. Sra. de Revilla, con asistencia de autoridades y corporación municipal.

13 horas: En la ermita de Ntra. Sra. de Revilla, solemne misa en honor de la patrona, con actuación del grupo coral de la localidad.

14 horas: En la Plaza de España, concierto.

17'30 horas: En la plaza de toros, gran festival taurino.

A continuación, desfile de peñas y charangas por las calles hasta la Plaza de España, donde se iniciará una gran verbena popular, con la actuación del conjunto músico-vocal "Betania".

24 horas: Verbena popular hasta la madrugada, a cargo de la misma orquesta.

LUNES, DIA 9

10 horas: Dianas y pasacalles.

11'30 horas: En las instalaciones del colegio público comarcal: Final del torneo cuadrangular de baloncesto masculino.

13 horas: En las piscinas municipales, campeonato infantil de natación.

17'30 horas: En la plaza de toros, festival taurino.

21 horas: En la Plaza de España, animados bailes populares, a cargo de la orquesta "Alaceya".

24 horas: Gran verbena popular, amenizada por el conjunto músico-vocal "Alaceya".

MARTES, DIA 10

10 horas: Dianas y pasacalles.

11 horas: En las instalaciones deportivas del colegio público comarcal: final del torneo cuadrangular de baloncesto femenino.

12 horas: Concursos infantiles de dibujo y pintura, en el Colegio Público Comarcal.

17'30 horas: En la Plaza de España, juegos populares infantiles y concursos.

21 horas: En la Plaza de España, animados bailes públicos, a cargo del grupo musical "Alaceya".

24 horas: En la Plaza de España, gran fin de fiesta, con verbena popular, a cargo del conjunto músico-vocal "Alaceya".

M.C.D.2022

### Con las Fiestas de Nuestra Señora de Revilla

# Culminación de un verano feliz en Baltanás

Vista panorámica de Baltanás.—(Foto OLEA)

Si todos los veranos son alegres y animados en la capital del Cerrato, éste ha sido extraordinario en todas sus dimensiones.

Muchos veraneantes han acudido a la cita estival acostumbrada, mucha animación y perfecto desarrollo de las campañas de natación, con numerosa participación infantil y mayor. Las piscinas municipales han fucionado normalmente y en perfecto estado durante todo el verano.

La Semana del Románico, organizado por la Excma. Diputación puso la nota cultural y festiva, así como los actos programados por el Estival 85, organizado por la Delegación de Cultura.

Lo original y más atractivo de este verano 85, lo han costituido las verbenas de los barrios. Ha contribuido a hermanar a los vecinos y limar asperezas, pueriles en muchos casos, que siempre existen entre los vecinos. Todos unidos han competido deportivamente en hacerlo mejor que el otro.

Todos han superado con su esplendor y perfecta organización unos presupuestos mínimos aportados por los vecinos y refrendados con el apoyo del Ayuntamiento. Apoyo económico y moral, que es el más importante en este, y otros muchos casos.

Cada barrio eligió su correspondiente dama, que se lucirá y realzará la feria baltanasiega con ese precioso desfile de carrozas a celebrar el viernes por la noche y que es el inicio de cinco días grandes e imborrables de la historia anual de Baltanás. Cada barrio prepara su carroza para competir en sana rivalidad, engrandeciendo nuestras ferias y fiestas.

Después del desfile se desarrollará un acto floral en la Plaza Mayor, con saludo del alcalde y pregón de las fiestas. El pregonero de turno será Pablo Atienza, queredor de Baltanás y sobradamente correspondido por todos los vecinos.

En el programa oficial de festejos, figuran como siempre actos de todo tipo, que completarán y animarán las continuas horas de los días comprendidos entre el seis y once de septiembre. Festejos populares que van desde los sencillos juegos infantiles hasta los vistosos y tradicionales novillos, que en Baltanás no pueden faltar, pero que cada año son más costosos y difíciles. Este año, la recién constituída Peña Taurina, ha lanzado un reto a la dificultad con una programación de espectáculos taurinos que no puede ser mejor. Los carteles han inundado todos los rincones y villas cerrateñas.

Buenas charangas y orquestas amenizarán los ruidos festivos, que son la salsa del gozo y alegría que vivirá Baltanás durante todos estos días de Feria.

El Corresponsal:
*VICENTE NIETO ESPINA*

# UN PUEBLO

Todo corre, como dice la sentencia de Heráclito, bien traducida: el tiempo, el año, la vida, las lágrimas, la sangre.

Ha pasado un año y nos encontramos, de nuevo, a las puertas de celebrar nuestras fiestas; ¡qué fiestas! querido amigo. No voy a saturarte contándote lo bien que nos lo pasamos el año pasado o comentando el programa de este año, simplemente quiero hablarte de una cosa tan sencilla que se llama «pueblo», como veo, o mejor dicho, como quiero que sea mi pueblo.

El caso es, que gozo cuando escribo de mi pueblo, es como si charlara con mi amigo el viento y salieran a relucir mis ambiciones, mis angustias... es como si palpara mejor mi existencia, que no soy un fantasma, ni un invisible. Tengo un pueblo que ha sido testigo y compañero de mi existencia, un pueblo que lo siento mío, hemos compartido juntos fiestas, luchas, problemas... ¡Hasta hemos compartido una historia! También tengo una tierra, sí, tengo una tierra que puedo decir que es mía y que por ser mía luché por su liberación, por sus angustias, por su historia y su futuro, que sea una compañera de la existencia y una utopía para la lucha por su transformación, porque una tierra debe ser el hermoso lugar donde un pueblo dibuja con orgullo su historia, y si la tierra está podrida, o atrapada, u oprimida y esclavizada... el pueblo no puede ser libre, ni feliz, ni dueño de su historia; yo tengo una tierra, un pueblo.

Pueblo es una realidad, es, ciertamente, todo lo que nos rodea. No está de más la metáfora que se utiliza habitualmente, de comparar el pueblo con una gran familia, conjunto de familias: una colectividad con un presente, un pasado y un futuro comunes.

En esto estriba lo que se ha dado en llamar «Ideal de Pueblo». Ideal, no en una aceptación de utopía bella, pero irrealizable, sino en el sentido de compromiso con unos valores, con unos hombres, con unas tierras, y con una permanente actitud de servicio y de intento de mejora. Por eso, sólo desde el amor al pueblo, es cuando el hombre puede realizarse como ser social, sólo desde el amor al pueblo, es capaz de abrirse a concepciones universales y ser capaz de una mutua comprensión y de una valoración positiva de los valores ajenos; sólo desde el amor al pueblo toma un sentido más preciso el pluralismo de los hombres, ya que hay ese puente de diálogo de lo común. El Ideal de Pueblo configura así una actitud de servicio, una mirada especial hacia las cosas que son nuestras —de todos—, hacia nuestro patrimonio cultural e histórico, hacia nuestro presente y hacia la conquista común de nuestro futuro. El pueblo pide una respuesta del hombre entero, con su capacidad para amar lo común. Un Ideal de Pueblo que para nosotros tiene un nombre muy precioso: Baltanás, su historia, todas sus gentes, todas sus tierras y su futuro abierto a la esperanza.

Este es, o mejor dicho, quiero que sea mi Pueblo.

*PABLO ESPINA PUERTAS*

Antigua puerta del viejo castillo y llamada "Casa del Rufo" con escudos de Castilla y León.—(Foto OLEA)

LA SOCIEDAD COOPERATIVA GANADERA DEL CERRATO DE BALTANAS (Palencia)
TELEFONOS 790080 Y 790507

FABRICANTE DE LOS FAMOSOS
QUESOS "CERRATO Y TOMILLO"

Se complace en felicitar a todos sus socios, clientes y consumidores en las Fiestas patronales de BALTANAS en honor de la VIRGEN DE REVILLA, a las que nos sumamos de todo corazón.

CENTRO MEDICO PSICOLOGICO
* Problemas de lenguaje, conducta y Psico-Motores
* Retraso escolar, Enuresis
* Electroencefalografía
Pasaje Plaza Mayor, núm. 10, 2.º D
Consulta al Tlfno. 75 10 86

M.C.D.2022

# Memorias del C. D. Baltanás

## CONTADAS POR CEFERINO

El primer equipo de fútbol, que existe en Baltanás, como tal, se llamó Renacimiento, después de la guerra. Teníamos camisetas negras y blancas, como las del Castellón.

Jugadores de aquella primera época fueron: Cululo, Terio, Roger, Chupende, Chiquilla, Patán, Raúl, Ceferino y otros...

Sole Atienza era la tesorera. Se pagaba dos pesetas al mes. Incluso pagaban los propios jugadores.

Todos estos jugadores pronto tuvieron que ir al servicio militar y el equipo se deshizo.

Al casarse Ceferino, se estableció en una casa del barrio del Arrabal. Allí acudían muchos amigos todas las noches a jugar a la brisca. Entre juego y juego, vuelve Ceferino a inculcarles su afición al fútbol, formando un nuevo equipo, que empezaron a jugar contra barrios y más tarde con otros pueblos vecinos.

Fue por entonces cuando empezaron a venir jugadores de Palencia, que después tuvieron resonancia nacional, como Seiras, Paredes, Ginés, Isidro, Mínguez, Toñín...

En 1952, empiezan los equipos a federarse. Ceferino insiste ante el Ayuntamiento con el propósito de conseguir una ayuda económica para financiar un equipo.

El Ayuntamiento consigue alquilar una era y se hace el primer campo de fútbol. Es donde ahora está el sito.

El presidente de la Federación Palentina de Fútbol era el señor Hoyos. Nos ayudó mucho a todos los equipos, de los que me acuerdo, Castilla, At. Palencia, Rayo, Gimnástica, Fábrica de Armas, Villada, Carrión, Paredes...

En esta época fichan por el Baltanás París, Toñín, Matilla, Angel, Reinoso, Malaquías.

Ceferino, en esta época se hace famoso jugando en La Balastera, con su pañuelo a la cabeza.

También gozaron de justa fama otros jugadores de Baltanás: Sabillas, Chiquilla, Luis Manuel, Cabello, Bolitas, Curiel, Porfirio, Filiche, (que no jugó federado porque se fue a Barcelona), los Calleja, Lobato,.

CEFERINO ATIENZA,

entrenador del Baltanás

Fueron presidentes del C. D. Baltanás, Serafín de la Cruz y Pedro Iglesias.

Había días, por entonces, que "Ceferino y sus muchachos", como así eran conocidos a nivel provincial, aparecían en tres sitios diferentes en las páginas de DIARIO-DIA.

P. D. Antes de la guerra eran famosos los partidos de fútbol jugados en Baltanás, entre derechas e izquierdas (J. Palomo).

### LA ETAPA ACTUAL

Nuevamente Ceferino, en los primeros años de la década de los 70, pone en marcha el actual C. D. Baltanás. Esta vez actuará como entrenador.

En unos terrenos cedidos por el Ayuntamiento y con la ayuda y colaboración de directivos, albañiles y entusiastas del pueblo, se hacen unos sencillos vestuarios y se empieza a jugar en Segunda Regional Preferente.

A los dos años se asciende a Primera.

Dos campeonatos provinciales de aficionados y diez años consecutivos, en la permanencia de esta categoría.

El Baltanás goza de justa fama de deportividad, con premios ganados en dos temporadas seguidas.

Son los años de Cancho, Candi, Alberto, Aparicio, Mariano, Zarzosa, Benito, Deme, Alberdi, Castañeda, Rojo, Carretero, Félix, Jaime, Iglesias, Miguelí, Oscar, Román, Ricardo Movellán y muchas decenas más de jugadores de Baltanás y de toda la comarca que han lucido con tesón y orgullo las camisetas azules del C. D. Baltanás.

Ampelio Cepeda fue presidente efectivo durante casi diez años. Le sigue actualmente en la función y continuidad de aciertos Alejandro Espina y una junta directiva sacrificada en todo momento por el bien del equipo.

Más de cuatrocientos socios son el respaldo de la afición baltasaniega y cerrateña, porque el C. D. Baltanás ha querido, y así lo ha demostrado en todo momento de su historia, ser el equipo de todo el Cerrato.

La plantilla actual la forman: Deme, Félix, Infante I, Infante II, Andrés, Canillas, Toño, Julio, Falín, Bombín, Carlos, Marcelino, Pablo, Gundi, González, Maté y el masajista Pepe.

Esta temporada se ha fichado a Martín, de Tariego, Arroyo, de Hérmedes de Cañirrate y Bartolomés de Canillas de Esgueva. Los hermanos Rubio, Del Pico y González II, de la cantera local.

Han causado baja Gundi, Marcelino, Dani, Alexis, Falín y Carlos. Estos dos últimos por causa de grave accidente y les deseamos una pronta recuperación.

V. N. E.

LA CAROLINA.—(Foto OLEA)

## UNA RELIQUIA DE MAS DE TRES SIGLOS

# Himno a la Virgen de Revilla, patrona de Baltanás

Virgen Pura y sin mancilla,
que a Egipto, vais desterrada,
haznos en el Cielo entrada,
Madre de Dios de REVILLA.

Fue tu pena más que dos,
cuando José te anunciaba,
lo que en sueños te avisaba
un Angel del Niño Dios:
que a Egipto huyese con Vos,
en la humilde jumentilla.

Haznos en el Cielo entrada... etc

Con alegre regocijo
fuiste de Dios preparada,
para tan larga jornada,
con José y con tu Hijo:
pues el de Egipto te dijo,
serías la maravilla.

Por el cuidado, encubierto
al Niño Dios le lleváis;
y de noche os ausentáis,
por hacerlo con acierto;
Camináis por el desierto,
cual ansiosa Cervatilla.

Te afligieron los rigores
de los vientos encontrados,
y del niño los cuidados
te aumentaron los dolores:
Mas de densos resplandores,
el cielo os labró capilla.

Gran gozo para tu celo
fue, cuando a Egipto llegaste;
y con tu virtud echaste
los ídolos por el suelo:
Subió tu oración al Cielo,
cual del humo la varilla.

A todos asombro fuiste,
curando todas dolencias;
y de cuerpos y conciencias,
los demonios espeliste:
Y en fin, allí destruiste
su dominio, trono y silla.

(Recogido de un cuadernillo facilitado por doña Pascuala Espina).

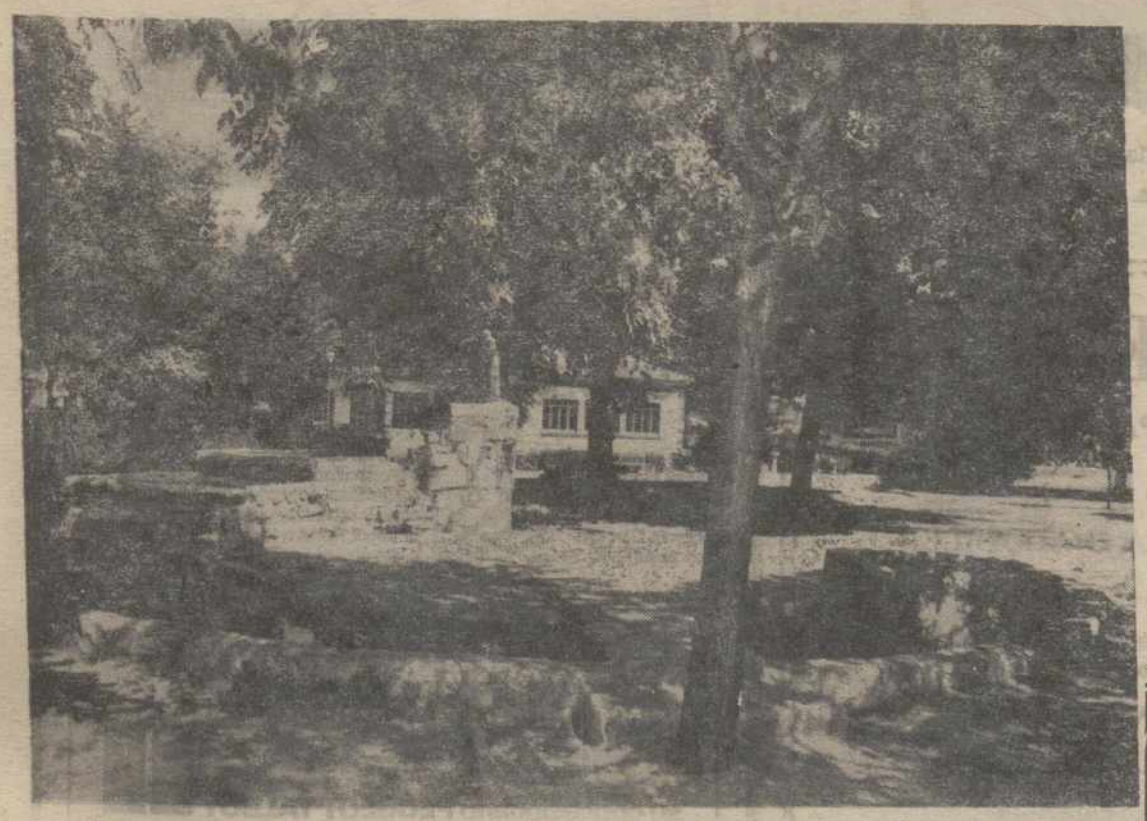

Paseo de "La Carolina" para recreo de niños y mayores, testigo de enamorados (Foto OLEA)

CLINICA DENTAL
Dr. M. JUNCO ALMODOVAR
Plaza Pío XII, núm. 3 — Consulta núm. 1
(Edificio Colegio Médicos) — Tfno. 72 98 20

M.C.D.2022

# DAMAS DE LAS FIESTAS DE BALTANAS - 85

Las Damas de Baltanás: Ana Curiel, Rosa Ruipérez, Marta Villafruela, Mercedes Infante y Mari Carmen González, en el Paseo de La Carolina. — (Foto OLEA)

# Postales de BALTANAS

Plaza Mayor de Baltanás, próxima a modificar su estructura y pavimentación.—(Foto OLEA)

La calle del Carmen, centro vertebral y comercial de Baltanás (Foto OLEA)

*SE NECESITAN ADQUIRIR QUINIENTOS MIL KILOS DE ABONO PARA LAS DOS SEMENTERAS CONSISTENTES EN*

SIMPLES:
— Superfosfato de cal 18% granulado y polvo
— Superfosfato triple 45% granulado
— Cloruro potásico 60%
— Sulfato amónico 21%
— Urea granulada 46%

BINARIOS:
Fórmulas 0-1-1

TERNARIOS::
Fórmulas: 1-1-1; 1-2-2; 1-3-2 y 1-3-3

Enviar ofertas a COOPERATIVA NUESTRA SEÑORA LA ANTIGUA. FUENTES DE VALDEPERO (Palencia).

CENTRO COMERCIAL "SEMINARIO"

EL LUGAR MAS CENTRICO DE PALENCIA

(Cardenal Almaraz, General Moia y San Marcos)

ULTIMOS APARTAMENTOS EN VENTA O ALQUILER CON OPCION A COMPRA

Salón, dormitorio, cocina y baño — Con armarios empotrados y trastero
Garajes — Entreplantas para profesionales

PRECIOS Y CONDICIONES EXCEPCIONALES

Información y venta: CONSTRUCCIONES SALVADOR, S. A.

Balmes, 12. Teléfonos 72 0286 - 720892. PALENCIA

Casi nada.

Sólo 5,4 litros a los 100 Kms.

Venga a conocer con detalle el Talbot Horizon. El coche que rompe el viento sin romper su economía. Con una potencia de hasta 90 CV., cajas de cambio de 4 ó 5 velocidades o automática, economoscopio y servodirección. El Talbot Horizon lo tiene todo y no gasta casi nada. Sólo 5,4 litros a los 100 Kms.

TALBOT HORIZON
Probado y demostrado

AUTO REPUESTOS PALENCIA, S. A.
Avda. Madrid, 2
Teléfono 721400
su concesionario PEUGEOT TALBOT

M.C.D.2022

## BALTANAS TIENE HISTORIA

# Convento de Santa Ana

Es interesante conocer cada día un poco más la historia, de una manera especial la historia de nuestro pueblo. Por eso creo que los datos que os doy sobre el convento de Santa Ana son interesantes, de una manera especial para los baltanasiegos. Están sacados de un libro manuscrito titulado: «Libro de la Fundación de este Convento de Valthanás, escrito por su guardián Fr. José González Pérez de San Francisco (alias Villamañán), años 1818 al 1821.

El convento fue fundado el año 1.587 por los devotísimos Sres. D. Pedro de Zúñiga y su esposa doña Ana Enríquez de Cabrera, primeros Marqueses de Aguilafuente; (ella descendiente de Gustios González, Duque de Nájera de Aguilar, Conde de Paredes y Osorno, que vivió por el año 921) y Sres. de la villa de Baltanás.

El Marqués de Aguilafuente y Sr. de la Villa de Baltanás tenían la obligación de ayudar por medio de Capellanes al bien espiritual del pueblo como consta del Pleito que la villa tuvo con los dichos Sres. el año 1726 y 1781, sobre el tanteo del Señorío y alcabales, en el que la villa quedó con el Señorío y el Marqués con las alcabalas.

Los Marqueses de Aguilafuente, conocedores del fervor y buena fama que tenían los Descalzos Franciscanos, solicitaron de común acuerdo con los vecinos de la villa, entonces de sólo 300, fundar un Convento de Descalzos Franciscanos, para de este modo cumplir con la obligación que tenían. Se consigue el año 1587 con la licencia del Sr. Obispo de Palencia y Fr. Antonio Manrique, Comisario General, firmada en Toledo el día 1 de Mayo de 1586 en el Convento de San Juan de los Reyes.

Conseguida la licencia para la fundación, se reúnen el día 22 de marzo de 1587 varios del Concejo, con poder de la villa y don Pedro de Zúñiga para señalar terreno y otorgar escrituras, quedando de común acuerdo como obligación de la villa: comprar el terreno necesario para la fábrica del Convento (casa, iglesia y huerta) y dar agua suficiente. Como obligación del Patrono: levantar a su cuenta toda la obra, hasta dejarla en perfectas condiciones. Se hacen escrituras en fecha 9 de junio de 1587 ante Marcos Matá.

Los religiosos Descalzos Franciscanos que vinieron a fundar (Fr. Bartolomé de San Pablo, guardián, Fr. Martín de Santa Ana y Fr. Juan de Roa) al observar la pobreza de esta tierra, les pareció no poder sostenerse con las limosnas ordinarias y se resistieron en admitir el Convento que se les ofrecía levantar. Como los patronos eran muy piadosos, se obligaron a socorrer por sí y sus sucesores todas las necesidades de los religiosos y convento. A pesar de esto, los religiosos hicieron resistencia y tuvieron que acudir a los superiores de la orden, para que les obligasen a aceptar el convento; lo que al fin consiguieron. A consecuencia de esto, don Pedro de Zúñiga, primer patrón y fundador, socorrió a los religiosos durante toda su vida, equipó el convento de todo lo necesario y asistió siempre a los arreglos de fábrica. Su mujer doña Ana hizo lo mismo muerto su marido (año 1593) hasta el año 1597 que murió ella. Su hijo don Juan Luis de Zúñiga y Cabrera, 2.º patrono, fiel imitador a la piedad de sus padres, practicó lo mismo con una generosidad enorme.

Así y todo para evitar gastos se quiso trasladar el colegio de Filosofía, pero él no lo permitió, sino que también se encargó de sus gastos. Cuando se trasladó a vivir a Valladolid dio órdenes a sus administradores para que ayudaran sin limitación alguna a los religiosos y convento. Murió hacia el año 1616.

La obra del convento dio principio el 22 de julio de 1582, fiesta de S. Ana, por lo que recibió el nombre de Convento de Santa Ana, en un terreno llamado fuente de San Martín, y se terminó el año 1590. Mientras se construyó el convento los religiosos fundadores se aposentaron en la ermita de Nuestra Señora de Revilla.

A los diez años de la fundación los religiosos para hermosar el convento plantaron una alameda; con este motivo trajeron árboles negrillos de Villaconancio, Valle y de otras partes, en total 78, que resultaron tan hermosos que el año del pleito ya servían para viga de lagar. Esta alameda que tanto hermoseaba el convento y que llamaba la atención a todos vino a ser la manzana de la discordia entre religiosos y villa. El pleito que duró tres años 1674-1677 surgió al cortar los mozos del pueblo, por mandato de la villa un árbol, llamándose a la posesión de la alameda. Durante este período de tiempo los frailes son amenazados de prender fuego al convento, insultados de una manera especial en la procesión del Corpus, rompen la cañería del agua. En el pleito mandó la justicia a María Herrero, mujer de Francisco Salas, Escribano de Baltanás y a su hijo don Juan de Salas contar la escritura de la fundación donde consta que la villa había sido el terreno para la alameda y el patrono les había cedido el caballo en recompensa (donde están ubicadas las bodegas). La Sala de Valladolid da la razón a los frailes y apercibe a la villa con 4 años de presidio sino trata a los religiosos con el decoro debido.

El año 1700 se empezaron a construir casas junto al convento que dedicaban al tinte.

El año 1707 se quemó el convento por varias partes, sin saber el origen.

Por los años 1724 se establece en el Convento de Santa Ana las casas de Misión, con Bula del Papa Benedicto XIII; como los misioneros hicieron mucho fruto y enfervorizaron tanto a la gente que la Cofradía de la Escuela de Cristo de la Parroquia de San Millán se convirtió en Tercera Orden, haciendo sus ejercicios en el Convento hasta el año 1730, que levantaron la Capilla junto a la calle principal de la alameda y la iglesia.

El año 1762 se derribó parte de la iglesia para ampliarla.

Año 1799 se separaron de este Convento los religiosos de la provincia que no eran misioneros, quedando 6 antiguos misioneros; vinieron 12 nuevos y posteriormente 4.

1810: Decreto general de Napoleón Bonaparte (usurpador del Reino de Francia y casi toda la Europa, con el dolor, el fraude y la vilencia) por el que fueron arrojados de los conventos todos los religiosos; del de Santa Ana el día 4 de octubre. Al volver en agosto de 1814 encontraron solamente las paredes y el techo.

Según Manuel Revuelta en el trienio liberal fue suprimido el Monasterio Franciscano de Baltanás.

Pudiera ser que el año 1837 en cumplimiento de la ley de Mendizábal fuera extinguido el Convento.

Posteriormente se ha destinado a cárcel, juzgado y registro.

El año 1947 a causa de la ruina en que se encuentra el Estado lo subasta, adquirido por Julio Palomo y Victoriano Varas; =convento y la huerta por Gonzalo Grijalvo.

Actualmente el Convento es de Julio Palomo que sirve de almacén de ceales y la huerta en la que sigue existiendo la ermita de S. Pedro de Alcántara es de Jesús Cepeda.

LUIS SIMON CASTRO.-S.
Párroco de San Millán

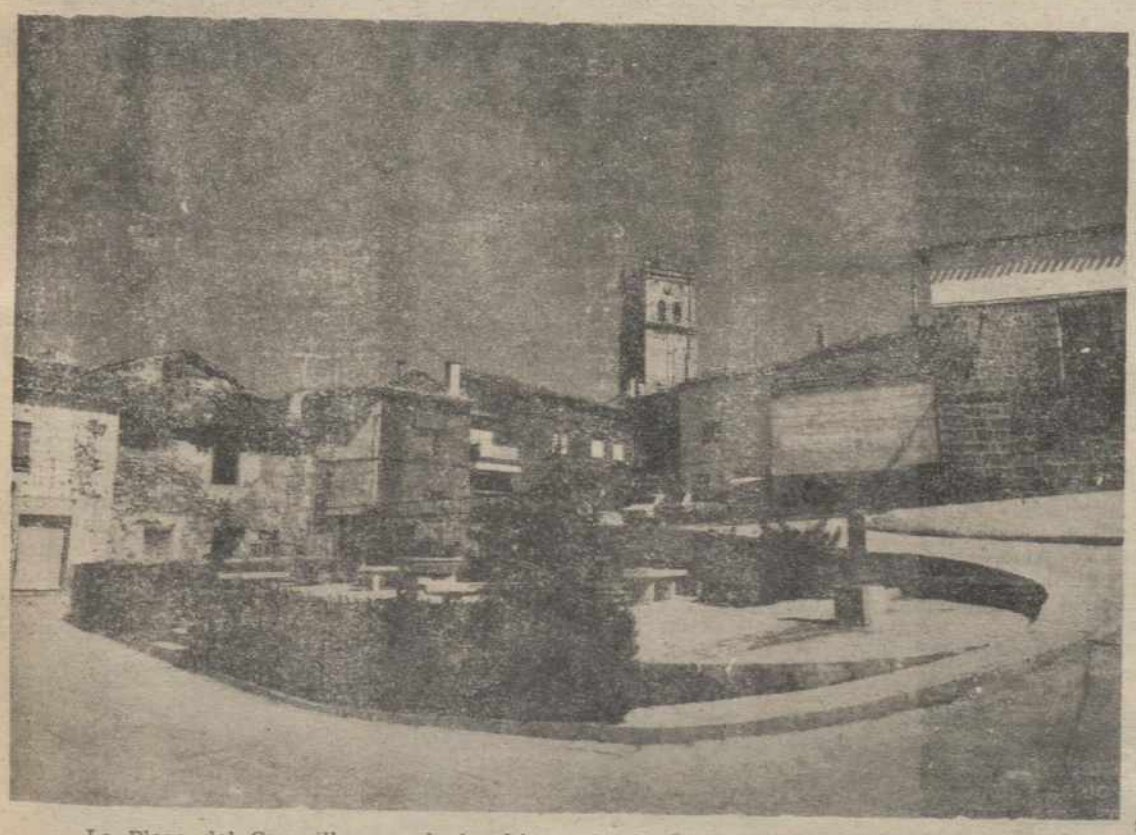

La Plaza del Campillo una de las bien urbanizadas del pueblo.—(Foto OLEA)

Parroquia de S. Millán de aspecto catedraliceo.—(Foto OLEA)

*Venta de Baños*

# CAZA Y PESCA

La familiarmente sociedad conocida como Caza y Pesca, se denomina realmente Sociedad Deportiva de Caza y Pesca.

En las fiestas roseñas han colaborado de una manera especial en un programa. Como quiera que las clasificaciones no han podido obtenerse «in situ», por la multitud de acontecimientos, ahí van con un poco de retraso, pero para satisfacción, tanto de la sociedad como de los ganadores.

En la tirada de diana infantil Oscar Grill, y Oscar Diez fueron los ganadores en ambas categorías.

En la tirada al globo infantil, Mariano Arraiga y Diego González.

El concurso de trucha infantil lo ganaron Roberto Rodríguez y Alexis Carreño.

El concurso local de pesca fue para Ricardo Martínez con setenta y tres piezas; Andrés Ríos con cuarenta y cuatro y Julián García con treinta.

En el concurso infantil de dibujo colaboraron con la peña «Casco Viejo» y los ganadores de las tres categorías fueron David Sánchez, Bruno Martínez y Natalia Barcenilla.

La tirada nacional al plato fue para Tomás Aguado, Rafael Espina y Joaquín Durán.

Y el recorrido de caza para Segundo Fernández, Santiago Juanes y Emilio Pérez.

En la degustación de la vaquilla también participaron con un alto nivel de aceptación, aunque parece ser que si hubiera habido competición habrían quedado los segundos, ya que las primeras habrían sido las Minervas.

Siete intervenciones en siete diferentes actividades es un buen número de logros que se hacen mirando el esplendor de Venta de Baños.

*EL CORRESPONSAL*

Todas las SEMANAS

**PAGINAS ESPECIALES DEL CAMPO**

M.C.D.2022

# Pelota a mano

## I CAMPEONATO COMARCAL DEL CERRATO

El pueblo de Cobos de Cerrato se volcó en el Frontón Municipal para presenciar la IV Jornada de este Campeonato que finalizó con los siguientes resultados:

Cobos de Cerrato, 6; Cevico de la Torre, 22.

Castrillo de Onielo, 22; Vertavillo, 6.

Cevico Navero, 11; Venta de Baños, 22.

COMENTARIO

En esta jornada hay que destacar la rotunda victoria del equipo de Castrillo de Onielo sobre el equipo de Vertavillo, siendo el resultado sorpresa de la jornada, por lo demás en los siguientes partidos los dos primeros clasificados demostraron su categoría por el juego desarrollado.

Al final de la jornada el Ayuntamiento de Cobos de Cerrato obsequió con una gran chuletada a jugadores y autoridades de los distintos pueblos participantes.

Y ya sólo queda anunciar a los aficionados a este bello deporte que la próxima jornada será el día 8 de septiembre en el Frontón Municipal de Venta de Baños, donde se jugarán los siguientes partidos.

Venta de Baños - Cevico de la Torre.

Vertavillo - Cevico Navero.

Castrillo de Onielo - Cobos de Cerrato.

## COMITE DE COMPETICION

# HUGO SANCHEZ, del Real Madrid y JOB, del Español, sancionados con un partido

## EL CONJUNTO BLANCO RECURRE LA SANCION

Madrid, 4. (Efe).—Hugo Sánchez, del Real Madrid, y Job, del Español de Barcelona, han sido sancionados con un partido de suspensión por el Comité de competición de la Federación Española de Fútbol, que se reunió ayer ante la jornada de hoy en primera.

Este partido de sanción a uno y otro jugador se les aplica por menospreciar a los árbitros que dirigieron los encuentros Betis-Real Madrid y Español-Cádiz, respectivamente.

Los restantes acuerdos se darán a conocer hoy miércoles.

EL MADRID

RECURRIRA CONTRA

LA SANCION A

HUGO SANCHEZ

Madrid, 4. (Efe).—El Real Madrid ha presentado, a las 9 horas de esta mañana, recurso ante el Comité de Apelación de la Federación Española de Fútbol por la sanción de un encuentro impuesta ayer por el Comité de Competición a su jugador Hugo Sánchez.

El jugador mexicano, una vez conocido el fallo del Comité de Competición de la Federación Española de Fútbol, declaró a Efe que «si hubiera justicia en el fútbol no me habrían sancionado con ningún encuntro».

Hugo Sánchez, que no podrá jugar hoy miércoles ante el Valencia, habría manifestado horas antes de producirse el fallo que esperaba lo justo y esto sería, en su opinión, la no suspensión.

El jugador expuso que «resulta incomprensible» que en el fútbol español se dé un mismo castigo, tarjeta roja, a un jugador que pide con educación y respeto justicia dentro de un campo de fútbol, que a otro que con sus entradas puede partir la pierna de un compañero». «Aunque, a veces —añadió—, esto tampoco se sanciona».

La razón principal de esta situación es que «un equipo pequeño, con patadas y ante la pasividad arbitral, intenta equipararse a otro de superior calidad técnica y que quiere jugar bien al fútbol».

«Mi reacción ante el linier —apuntó Hugo Sánchez— fue un gesto natural que, por nuestra forma de ser, utilizamos los latinos».

«Le dije —añadió— que era el segundo fuera de juego que no señalaba, pero de una manera correcta. Afortunadamente tengo la educacion suficiente para saber cómo dirigirme a una persona».

Para el jugador, la prueba de que no cometió ninguna desconsideración con el árbitro es la sorpresa de todos los que se encontraban dentro del terreno de juego. «Es la primera vez en la vida —dijo— que veo expulsar a un jugador por este motivo».

Hugo Sánchez, pese al incidente, no considera que llegue a convertirse esta temporada en el blanco de los árbitros y apuntó que «Tal vez, la sanción con un encuentro esté motivada por ser el primer jugador expulsado de la temporada y que hayan querido comenzar la temporada con una cierta dureza».

El jugador también comentó su sorpresa por la dureza del fútbol español: «Desde que llegué pude darme cuenta de que no se protege debidamente la integridad del jugador. España es uno de los países en que los futbolistas sufren las lesiones más graves».

«He viajado —prosiguió— por casi todo el mundo y he podido observar que los comentarios realizados con educación por parte de los jugadores son ignorados por la gran mayoría de los árbitros de estos países, lo que no ocurre aquí».

## MUNDIAL JUVENIL DE FUTBOL

# CASOS Y COSAS DE MOSCU

## ROCA perdió el avión para la capital moscovita

Moscú, 4. (Efe). — España ha jugado los cuatro partidos con su tradicional uniforme de camiseta roja, pantalón azul y medias negras, pero contra la URRS habrá que variar el terno y jugar todo de azul.

Al campeonato se trajeron tres equipamientos completos para partidos, pero solamente quedan dos, ya que tras el partido contra Irlanda, los jugadores pudieron cambiar sus camisetas con los adversarios. Las más solicitadas fueron unas verdes de Arabia Saudita, realmente preciosas.

Moscú, una ciudad abierta de más de ocho millones y medio de habitantes, se ha "tragado" materialmente el mundial juvenil. Otra cosa fue en Tiflis, Erevan o Baku donde el campeonato supuso un acontecimiento de gran relieve.

De todas maneras, el hecho de que su equipo esté en semifinales hará que el estadio Lenin registre una gran entrada. Los precios —eso sí lo hacen bien— son superpopulares y, además, se han regalado miles de entradas entre los colegiales, a los que por cierto, ayer se les acabaron las vacacioens de verano.

Mañana jueves habrá una recepción oficial en la Embajada de España, con un vino de honor para jugadores y directivos. Pero ayer mismo tuvieron ya un contacto con la cocina española. Paloma Avilés, corresponsal aquí de ABC de Madrid, ha aparecido en el entrenamiento cargada de tortillas de patata y pimientos verdes. Han durado lo que un caramelo a la puerta de un colegio, porque realmente estaban riquísimas y sabían a esa España que dejamos hace más de quince días.

Encontrar un taxi es labor de titanes. El sistema de autotaxis de Moscú, en el cual se fijan unos objetivos monetarios a cada empleado, hace que éstos, cuando han cumplido los suyos del día, no tengan excesivas ganas de seguir en el tajo.

Así, para uno de cada tres. Pero existe, curiosamente, el conductor particular que por un par de rublos —unas 400 pesetas— te hace el mismo trayecto. Economía mixta se llama la figura...

ROCA PERDIO EL AVION PARA MOSCU

José Luis Roca y Adolfo Gil de la Serna, presidente y vicepresidente de la Federación Española de Fútbol, respectivamente, no pudieron llegar ayer a Moscú, como tenían previsto, ya que en Franckfort perdieron el avión que les conduciría a la capital soviética.

No obstante, si llegaron las maletas de ambos dirigentes, que anoche pernoctaron en Viena y hoy emprendieron vuelo directo a Moscú, donde piensan llegar para poder estar presentes en el partido de semifinales del campeonato del mundo juvenil entre España y la Unión Soviética, que comienza a las 19 horas.

Sorprendentemente, el lunes, junto con las maletas de Roca y Gil de la Serna, llegó al aeropuerto moscovita otra maleta a nombre de Miguel Muñoz, selecionador nacional absoluto, que se encuentra en Madrid y no tiene pensado acudir al encuentro, según confirmó a Efe la hija del selecionador.

## MEXICO-86

# ISRAEL derrotó 6-0 a TAIWAN

Tel Aviv, 4. (Efe). — Israel venció a Taiwan por 6-0 (3-0) en el primer partido correspondiente al grupo de Oceanía clasificatorio para el Campeonato del Mundo de Fútbol de México'86, que se disputó ayer aquí ante 30.000 espectadores.

Los goleadores del equipo israelita fueron: Turk (3), Malmillian (2) y Armeli.


RESULTADOS DE LA ULTIMA EMISION

En la subasta, celebrada el 29 de agosto, se obtuvieron los siguientes resultados: **Interés medio ponderado**

**A 12 meses** ..... **9,95%**

**A 18 meses** ..... **11,036%**

Al haber agotado la cantidad emitida el límite disponible, se suspenden temporalmente las subastas de PAGARES DEL TESORO.

**Puede seguir adquiriendo PAGARES DEL TESORO en el mercado secundario. Pida información:**

- En Bancos y Cajas de Ahorro.
- En la Caja Postal de Ahorros.
- En todas las oficinas del Banco de España.
- En todas las Sociedades Mediadoras del Mercado de Dinero (SMMD).
- En las Juntas Sindicales de las Bolsas de Comercio y en los Agentes de Cambio y Bolsa.
- En los despachos de los Corredores Colegiados de Comercio.
- En otras entidades delegadas del Tesoro.

TESORO PUBLICO


# Baloncesto

## FERNANDO MARTIN se queda en España

Madrid, 4. (Efe). — El jugador de baloncesto del Real Madrid Fernando Martín ha decidido quedarse finalmente en España y así se lo comunicó al presidente del club, Ramón Mendoza, en una reunión que mantuvo con el mismo.

Tras esta decisión Fernando Martín, que estaba en tratos con el equipo profesional norteamericano de New Jersey Nets tras la prueba que realizó a primeros de agosto, cumplirá las dos temporadas que aún tiene de contrato con el Real Madrid y podrá continuar jugando en la selección nacional.

Hoy tendrá lugar una rueda de prensa en la sede del club blanco, en la que el jugador explicará los motivos de su decisión.

M.C.D.2022

## I SEMANA PALENTINA DE CICLISMO

# ARRIBAS (Cajamadrid) vencedor absoluto

### ••••• EL "DANISA" MACHO GANO LA MONTAÑA •••••

El palentino Macho, del Danisa, ganó el premio de la montaña (Foto LUIS)

Arribas, del Cajamadrid, recibiendo el trofeo al campeón absoluto de esta I Semana Palentina de Ciclismo (Foto LUIS)

Jesús Espinel ganó la cuarta etapa.—(Foto LUIS)

Ayer concluyó la "I semana palentina de ciclismo" que a lo largo de cuatro días se ha venido celebrando por la capital y provincia. La prueba ha resultado muy bonita para los muchos aficionados que se han dado cita durante las cuatro etapas de esta semana ciclista. La etapa más destacable fue la que se disputó el sábado por la noche en un circuito urbano de Palencia que hizo las delicias del público dada su espectacularidad.

El resto de las etapas se disputaron entre Palencia-Osorno, Villamuriel-Villamuriel y finalmente Palencia-Palencia con meta situada en la Avenida de José Antonio. El vencedor absoluto de la prueba fue Juan-Carlos Arribas Gallego del Cajamadrid que se enfundó el maillot de lider en la segunda etapa y no lo abandonó hasta el final de la prueba. Una vez finalizada la "I semana palentina de ciclismo" se procedió a la entrega de trofeos a la que asistieron el alcalde Francisco Jambrina, el presidente de la Diputación Jesús Mañueco y el presidente de la comisión de fiestas César Aparicio.

CLASIFICACIONES
CUARTA ETAPA

1. Jesús Espinal (Frinca)
2. José Luis Blanco Soto (Adams).
3. Manuel Botrán (Fasa)

GENERAL INDIVIDUAL

1. Juan Carlos Arribas Gallego (Cajamadrid).
2. Manuel Botrán (Fasa)
3. Alberto Manrique (Fasa)

POR EQUIPOS

1. Fasa.
2. Cajamadrid
3. Danisa Siemens

MONTAÑA

1. Ignacio Macho (Danisa).

## FUTBOLERIAS

# Un árbitro suspendió el partido por amenazas de su mujer

### Plante indefinido de los clubs canarios

Pontevedra, 4 (Efe).— El árbitro pontevedrés, José María García Simal, suspendió el partido de segunda regional Puentecaldelas-La Lama, después de haber sido agredido por un jugador y ante las amenazas de su mujer que saltó al terreno de juego del campo "Chan Da Barcia".

El colegiado mostró en el m. 29 del partido la tarjeta roja, por doble amarilla, al jugador local Tajamata, por una fuerte zancadilla a un contrario.

El expulsado no aceptó con buen gusto la tarjeta y le propinó al árbitro un puñetazo en la mandíbula, dejándolo KO, por lo que fue trasladado a una clínica, en la que recibió tres puntos de sultura.

El señor García Simal volvió al campo casi una hora después, y ante los aplausos del paciente público, dispuso sacar del centro del campo, al que saltó de improviso nua joven vestida de rojo, con larga melena, que resultó ser su esposa.

La mujer agarró con fuerza a su marido y le ordenó que paralizase el juego, al parecer, con amenazas de divorcio si así no lo hacía, mientras en las gradas se cantaba el clásico de bodas, "Que se besen, que se besen"

García Simal se desentendió de su esposa y puso de nuevo la pelota en movimiento, mediante un bote neutral, pero al momento se volvió atrás en su decisión e indicó la suspensión del partido, señalando con los brazos extendidos los vestuarios

PLANTE INDEFINIDO DE LOS CLUBS GRANCANARIOS

Las Palmas de Gran Canaria, 4 (Efe).— Los clubs adscritos a la Federación Territorial de Fútbol de Las Palmas mantienen el plante indefinido acordado en asamblea de 25 de agosto y aún no han comenzado sus respectivas competiciones oficiales.

El fin de semana último estaba previsto el inicio de las diferentes ligas provinciales, así como la participación tanto en el grupo canario de tercera división como en el grupo canario de la liga nacional de juveniles.

Los equipos de la provincia de Las Palmas no hicieron acto de presencia, a excepción del Lanzarote que no se unió al plante general del 25 de agosto, en solidaridad con el Arucas, a quien el Comité Nacional de Competiciones le dio por válido su ascenso a tercera división, le incluyó en los calendarios oficiales y luego le sustituyó por el Tacoronte de la provincia de Tenerife.

ACCIDENTE MORTAL DE TRAFICO DEL FUTBOLISTA YUGOSLAVO MANCE

Belgrado, 4 (Efe).— El futbolista internacional yugoslavo Dragan Mance, delantero centro del Partizan de Belgrado, murió ayer en accidente de tráfico en esta ciudad cuando regresaba del entrenamiento diario con su equipo.

Dragan Mance nació en Belgrado el 26 de septiembre de 1962 y comenzó su carrera futbolística en el modesto conjunto del Galenika de Zemun, que abandonó en septiembre de 1980 pra fichar por Partizan ocupando su demarcación habitual de delantero centro.

En total de su vida deportiva ha disputado cuatro partidos con la selección absoluta, siete en el equipo de esperanzas y dos con el equipo olímpico.

POR GAMBERRO, LE PROHIBEN IR AL ESTADIO DURANTE 5 AÑOS

Massa (Italia), 4 (Efe).— Cassimo Coltella, de 19 años, no podrá acudir a ningún estadio de fútbol en los próximos cinco años, al haberlo decretado así el juez de Massa Carrara (norte de Italia), Beniamino Garofalo.

Garofalo impuso al joven tan grave condena por el delito de "ultraje a oficial de policía" mientras éste le retenía por intercambiar insultos con otros "tifosi" del equipo contrario.

## LA PROXIMA QUINIELA

### Nuestro pronóstico

1 Ath. Bilbao-Sevilla . 1-X-2
2 Osasuna-Hercules .. 1
3 A. Madrid-Barcelona 1-X
4 Zaragoza-Cádiz . ... 1

5 Santander-Valladol. 1
6 Español-R. Madrid . 1-X-2
7 Valencia-Celta ... ... 1
8 Betis-Gijón ... ... 1

9 Murcia-Oviedo ... ... 1
10 Castellón-Coruña ... 1-X
11 Málaga-Rayo V. ... 1

12 Sestao-Elche ... ... 1-X-2
13 Mallorca-Sabadell .. 1
14 Logroñés-Bilbao At. 1

JUEVES 5 Y VIERNES, 6

Despedida teatral de

RAFAELA APARICIO

con

FLORINDA CHICO

Ríase como nunca con la divertida comedia

"MI TIA Y SUS COSAS"

en el

TEATRO PRINCIPAL

Localidades a la venta

M.C.D.2022

## PLANTILLA MORADA

# RAUL, UN EXTREMO VELOZ DE 22 AÑOS

## • ESTA CEDIDO POR EL LOGROÑES, EQUIPO EN EL QUE JUGO 38 PARTIDOS EN SEGUNDA "B" LA TEMPORADA 82-83

RAUL.—(Foto LUIS)

Hoy terminamos la sección "plantilla morada" que durante las últimas semanas ha servido para presentar a nuestros lectores a cada uno de los jugadores del Palencia C. F. Y concluimos esta serie de entrevistas con la que ayer realizábamos a Raúl, última incorporación del equipo, que firmaba por el conjunto palentino el pasado viernes por la noche.

Raúl Ruiz Benito nació en Logroño el 20-12-62, por lo que cuenta 22 años de edad. Mide 1,69, pesa 63 kg y siempre ha pertenecido a la disciplina del Logroñés aunque estuvo cedido dos temporadas a la U. D. Melilla y Real Burgos.

### EN BUSCA DE LA TITULARIDAD

—Raúl firmaste el viernes y debutaste el sábado a pesar de lo numerosa que es la plantilla morada ¡vaya suerte!

—Hombre, si me han fichado es porque quieren que juegue e imagino que por entrar en los planes del entrenador. Sabía que inicialmente no me alinearía pues es difícil entrar en el equipo cuando te incorporas tarde y tener el técnico el esquema practicamente confeccionado. Eso es lo malo de venir cedido a estas alturas.

—En el debut no estuviste demasiado afortunado...

—Ten en cuenta que acababa de llegar y que practicamente no conocía a los compañeros ni por el nombre. Además, en 15 minutos no se puede juzgar a nadie, ni siquiera en un partido completo. Por si fuera poco salté al campo con el encuentro cuesta arriba y ante un equipo muy fuerte como es el Alavés. Pero en todos los clubs he respondido y aquí al final se verá ya que voy a luchar a tope por jugar y obtener buenos resultados.

—El fichaje de Raúl se concretó el día que Crispi presenció el amistoso Alavés-Logroñés, ¿cómo fue?

—Ibamos 0-1 y no jugué el primer tiempo. Tras el descanso me sacó el míster y las cosas me salieron francamente bien. Parece ser que gusté a Crispi ya que al final se acercó para proponerme venir cedido al Palencia. Como sabía que el Logroñés no contaba conmigo y que para un jugador lo más importante es estar en activo me decidí.

### A FOGUEARSE

—Delfín Alvarez, a pesar de todo, dio buenos informes

—Lo sé. El Logroñés cuenta con una plantilla con mucha clase y yo soy joven y he jugado poco en segunda A. Prefiere gente más experta y por eso desea que me haga jugador en segunda B para repescarme la próxima campaña.

—El no contar con Raúl, ¿es debido a proceder de la cantera local?

—Eso sucede en todos los equipos. Los de la cantera solemos ser los "peor mirados" y hay que hacer el doble que el que viene de fuera si es que quieres jugar... aunque cobrando la mitad.

—Por la capital riojana se especulaba con tu nueva cesión al Real Burgos...

—Sí. El año pasado estuve allí cuatro meses, jugué la fase de ascenso y la gente estaba contenta conmigo. Yo también me encontraba a gusto, pero al final han pesado las mejores relaciones con el Palencia.

—¿Más ofertas?

—También se interesaban Alavés y Binéfar.

—Al final, a Palencia... y barato.

—Sí. Soy cedido y eso es diferente a que hubiese venido fichado. De todas las formas estoy contento.

—¿Cómo has encontrado al equipo?.

—Es de mucha calidad y sabe jugar al fútbol. Quizás falta conjunción y un poco de moral.

—El debut liguero desastroso...

—Encajar dos negativos nunca es bueno pero hay que tener en cuenta la suerte y la calidad del Alavés.

—Y Raúl que a lo mejor se ha desanimado después de las alabanzas que le hicieron del nuevo Palencia...

—No, que va. Esto acaba de empezar y queda mucha liga. Hay buen equipo e iremos para arriba.

### EXTREMO RAPIDO

—¿Cómo es tu juego?

## • "DESEAN QUE ME HAGA JUGADOR EN ESTA CATEGORIA PARA REPESCARME EL PROXIMO AÑO"

## • "EL PALENCIA TIENE CLASE Y SABE JUGAR AL FUTBOL. FALTA CONJUNCION"

El riojano Raúl ha sido cedido por el Logroñés.—(Foto LUIS)

—Habitualmente juego de extremo. Me gusta bajar a por la pelota y que me envíen balones largos para aprovechar mi velocidad. También me agrada "ir a la corta", a rematar de cabeza al primer palo.

—¿Goleador?

—Puedo meter ocho o nueve goles por temporada. El pasado año en el Burgos logré 15 en 10 partidos, pero soy consciente de que esta segunda B es distinta a la tercera.

—La segunda B, desconocida para Raúl...

—No. Jugué con el Logroñés en la temporada 1982-83 38 encuentros de titular entre liga y copa. En la del Rey llegamos a eliminar al Zaragoza. Marqué ese año ocho goles. Sé como es la categoría y lo que habrá que trabajar.

—Este año, definitivo de cara a tu incorporación al Logroñés la próxima temporada...

—Tengo que salir a por todas e intentar hacer las cosas bien, ya que el fútbol está difícil y puede llegar la desmoralización.

—Si el equipo queda en cabeza, la labor de Raúl, si es que juega, se vería reforzada...

—Por supuesto. La posición siempre cuenta. No es lo mismo quedar los primeros que los últimos pero si se es buen jugador se puede destacar igual.

### BUEN AMBIENTE

—¿Cómo te ha recibido la plantilla?

—Bien. Poco a poco nos vamos conociendo y la verdad es que el ambiente es muy bueno y existe bastante unión.

—De momento, a vivir con Camacho...

—Pues sí. Esa será una circunstancia que nos unirá ya que es el único jugador que está en piso y voy a compartirlo con él.

—¿Qué te pareció la afición?

—El sábado me quedé sorprendido de la respuesta del público que acudió en masa y animó a pesar del resultado. Fue una pena la derrota

—Pues ya sabeis, a animarla ya que igual que tira la casa por la ventana puede desanimarse por completo si el juego y los resultados no acompañan en próximas jornadas.

—Eso es lo que vamos a intentar. De momento, el domingo jugaremos en Zamora y vamos hacer todo lo posible por puntuar.

—Y la próxima visita en "La Balastera", "tu" Burgos...

—Bueno (riéndose), ya quedan pocos de "mi" Burgos en el equipo. Ahora solo pienso en ganarles y si es posible repetir ese 6-1 que ya le metió el Palencia hace unas semanas.

CARLOS M. SANTOYO

EN SALDAÑA
APARTAMENTOS
Varios modelos. Subvencionados. Préstamo hipotecario
Gran calidad y acabado. Calefacción individual
MAGNIFICOS GARAJES
LLAVE EN MANO — Facilidades de Pago
PRECIO MINISTERIAL 1982
Información en la misma obra:
Calle de la Cochera, s/n

M.C.D.2022

# "COSAS" del PALENCIA

## • EL JUICIO CON MONTREL S. A .(TORRETAS DE "LA BALASTERA"): LA SENTENCIA, LA PROXIMA SEMANA

## • EN ZAMORA, a las 6 de la tarde

## • Mañana, partidillo

## • TAQUILLA "OFICIAL" DEL SABADO: 1.230.000 pesetas

DE JUICIOS...

¿Se acuerdan de Montrel S. A.? Pues bien, era una empresa que de tierras sevillanas llegó a Palencia para instalar la iluminación en "La Balastera". Logicamente, la pobreza de las arcas moradas sirvió para que no se abonaran las cantidades correspondientes que a medida que transcurría el tiempo fueron reclamadas cada vez con más firmeza por los andaluces. Total, que Montrel S. A. terminó recurriendo por la via judicial cuya sentencia favorable a sus intereses salió a la luz en 1983. Logicamente, por eso de ganar tiempo, los abogados del Palencia recurrieron a esa desfavorable sentencia Así, el letrado Jorge Calderón buscó algún defecto de forma para tener una base más o menos sólida con la que dar largas al asunto, ya que el tema está bastante claro. De esta forma, como la sentencia había condenado en su día al Palencia y a Leandro Palacios a pagar cerca de siete millones de pesetas que el ex-presidente había avalado excepto en un 25 por ciento que se quedó en pagar al contado, el recurso inicial se basó en que al menos 1.500.000 pesetas aproximadamente no correspondían abonarse por parte de esta persona. Por si fuera poco, el Palencia manifestó por mediación de Jorge Calderón que los intereses a pagar por tanto aplazamiento debian ser los legales y no los pactados, que en su día estaban en el 4 % y en la actualidad en el 8 por ciento y por lo que la entidad morada había "soltado" más dinero de la cuenta. Se alegó que la Federación había prometido enviar dinero etc. y que no había llegado y finalmente, como la sentencia última condenó a Leandro Palacios en representación del Palencia a pagar todo menos 1,5 millones, se argumentó que era injusto que por parte morada se pagaran todas las vistas si es que aquello había prosperado.

Lo cierto es que el nuevo fallo se conocerá la próxima semana y en buena lógica es de esperar que los jueces culpen de nuevo al Palencia que deberá pagar la cantidad adecuada... aunque lo más probable es que recurra ante el Supremo al objeto de que pase un nuevo año. Pero lo que puede pasar es que Montrel comience a embargar taquillas si presenta un aval bancario de 7 millones comprometiéndose a que pasen a las arcas del Palencia si la sentencia final les es desfavorable, algo practicamente imposible.

¿Solución? La mejor sería pagar... pero no hay dinero. También podría darse una cantidad a Montrel y luego unas letras avaladas para más adelante, pero lo más seguro es que se den esas nuevas "largas" confiando en que la empresa no presente ese aval a los jueces pues al parecer no andan muy bien de dinero que digamos.

No obstante, de prosperar este recurso que se refiere a los intereses y cantidad adeudada por Leandro Palacios, al menos se salvarían las costas de primera y segunda instancia que ascienden a más de un millón de pesetas. Si condenan a pagar, que es lo más seguro, como mal menor habrá que consolarse que con esos intereses tan bajos el Palencia ha salido ganando más que si hubiera solicitado un crédito. De todas las formas, el panorama no es alentador.

EN ZAMORA A LAS 6

Aunque la información correspondiente al Zamora C. F. la daremos mañana, queremos adelantar que el encuentro que disputará el domingo el Palencia en el "Ramiro Ledesma" se iniciará a las 6 de la tarde. Por esa razón, y con el visto bueno de la Toresana, el Cristo Olimpico adelanta su partido al sábado a las 6,30 en "La Balastera". Así, la taquilla del filial no quedará "coja" ya que muchos palentinos se desplazarán a Zamora, y los que deseen ver ambos encuentros quedarán satisfechos.

MAÑANA, PARTIDILLO

Mañana jueves, a partir de las 6 de la tarde, se jugara un partidillo en "La Balastera" en el que se enfrentará el que seguramente sea equipo titular en Zamora a un combinado de los reservas y el filial. Del Cristo Olimpico están citados Mario, Mauro, Lolo y Geli.

Del Palencia se espera que estén todos sus hombres aunque hoy llegaba Pastor de Granada y se desconoce como estara de su lesión. En cuanto a Diez, que continúa en el dique seco, empezará a entrenar antes de 15 días.

COMISION

La Comisión de Socios comenzó el domingo a vender papeletas a 200 pesetas para ese sorteo de la insignia de oro del club. El asunto no fue muy bien por lo que la rifa correspondiente se ha aplazado para el dia 15 en que visite el Burgos "La Balastera".

TAQUILLA

La taquilla del Palencia-Alavés, según fuentes del club, ascendió a 1.230.000 pesetas. Las mismas informaciones señalan que en "La Balastera" no hubo siquiera 5.000 personas, cosa que no nos creemos. Dicen que entraron pagando 3.009 aficionados y que se calcula en 1.700 la presencia de socios...

C. M. S.

PIRON, S. A.
CONSTRUCTORA

* VIVIENDAS Y LOCALES COMERCIALES
* TOTALMENTE TERMINADOS

ENTREGA DE LLAVES Y ESCRITURA INMEDIATA

EMPLAZAMIENTO: POLIGONO «PAN Y GUINDAS»
(Avenida de Cuba, 22) (Avenida y Plaza Buenos Aires)

INFORMACION Y VENTA:

PIRON, S. A.
CONSTRUCTORA

Avda. Manuel Rivera, núm. 1, entreplanta.
Teléfonos 72 85 00 y 72 85 04

SAN ISIDRO

Jumilla

DIA DEL COMERCIO E INDUSTRIA

CAMARA OFICIAL DE COMERCIO E INDUSTRIA

... 8 DE SEPTIEMBRE - 10 NOCHE ...

PREMIOS CAMARA 1985

MEDALLA DE ORO

D. FERMIN F. MEGINO
de Palencia
(Sección Comercio)

SOCIEDAD GENERAL AZUCARERA DE ESPAÑA
de Monzón de Campos
(Sección Industria)

MEDALLA DE PLATA

TRAN - SANTOS, S. A.
de Palencia
(Sección Comercio)

TALLERES SANDINO
de Palencia
(Sección Industria)

MEDALLA DE BRONCE

J. A. E., S. L.
(Talleres Puentecillas)
de Palencia
(Sección Comercio)

TOLDOS EUMENIO
de Palencia
(Sección Industria)

ACTOS

— Cena - Homenaje a los galardonados.
— Entrega de Premios.
— Fiesta Final, amenizada por una prestigiosa orquesta.

• LUGAR

HOTEL HUSA REY SANCHO

Las tarjetas de asistencia y reserva de mesas, en el «Hotel HUSA Rey Sancho»

M.C.D.2022

## Tercera corrida de abono de SAN ANTOLIN-85

# La "FACHADA" de los CUNHAL

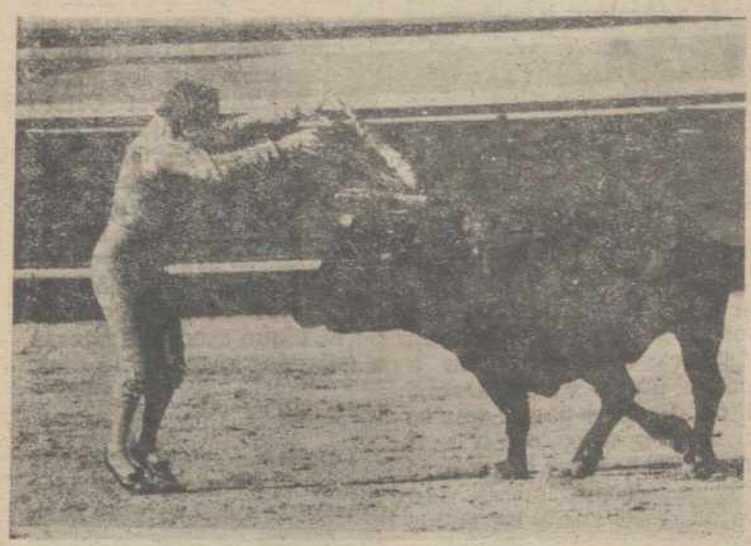

"EL SORO".—(Foto LUIS)

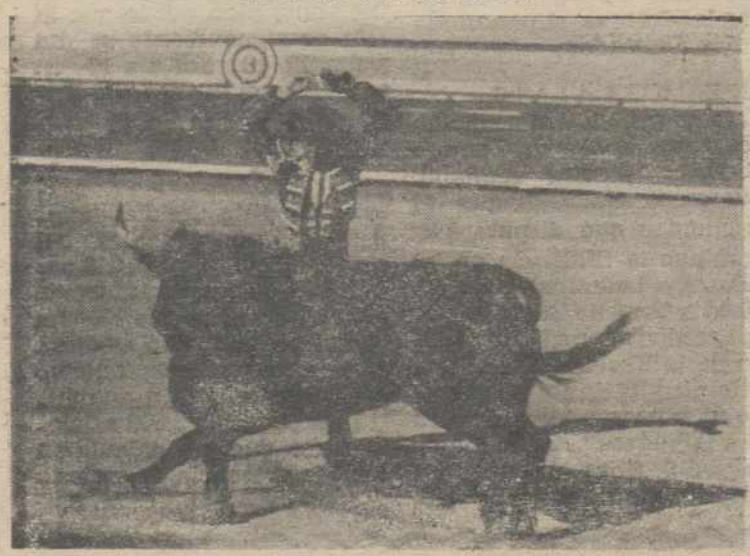

VICTOR MENDES.—(Foto LUIS)

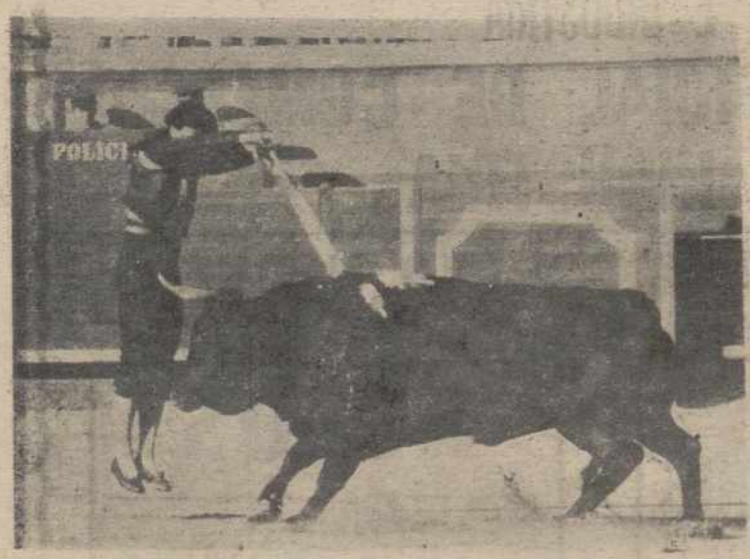


LUIS FRANCISCO ESPLA.—(Foto LUIS)

## Una tarde soporífera con unos TOROS ilidiables

- Los "banderilleros" no pudieron divertir
- La oreja de "EL SORO"... ¿un espejismo?

Martes 3 de septiembre 1985. Tercera corrida de abono en la Feria palentina de San Antolín. Seis toros de Herederos de Alberto Cunhal Patricio, de Portugal. Buena entrada, casi lleno al sol y más de media entrada en la sombra. Mejor que la del primer día y menor por poco que la del lunes. Tarde excelente. Sol y calor sin agobios. Luis Francisco Esplá, pitos y silencio. Víctor Mendes, ovación y saludos desde el tercio y leves palmas. Vicente Ruiz «El Soro», pitos y oreja. Los toros por orden de lidia pesaron, según la pizarra, 519 kilos, 455, 520, 480, 455 y 460.

Los toros tenían trapío, —buena planta— y el aficionado que los vio en el desencajonamiento había comentado la seriedad de la corrida que habían enviado los ganaderos portugueses Cunhal Patricio. Sin aparato en las cabezas, pero bonitos y astifinos. Preciosos. Así salieron los cuatro primeros de la tarde. No tanto ya, quinto y sexto.

Pero comenzó la lidia y los toros se nos quedaron sólo en la fachada. Como un edificio histórico "en derribo" necesitaban un andamiaje para no caerse. Y se cayeron, blandearon de remos todos y rodaron estrepitosamente por los suelos. Se quedaron en todos los tercios, alguno entró al paso al engaño, otros ni eso. Huyeron y mansearon... Es verdad que pelearon bien en varas, donde se les castigó en demasía, toda la tarde porque "las fachadas históricas" impresionan, ahora que se lleva tanto lo de "entender de arte", pero la mayoría no tuvo un pase de muleta, alguno ni un capotazo y ni en el tercio de banderillas pudieron colaborar. En resumen, un desastre. Se pitó a todos, con justicia en el arrastre y la tarde transcurrió de bostezo en bostezo, de aburrimiento, cuando las gentes habían acudido al coso ilusionadas, para "ver espectáculo" con los "toreros - banderilleros", pero también tomaron sus precauciones, se contagiaron un poco de la abulia y lo del sexto, lo de «El Soro», bullanguero en este último de una tarde de sopor, puede que no sea más que un espejismo, y espejismo la oreja que pidió con mucha fuerza la plaza y que el presidente, como corresponde a esa mayoría de pañuelos, no tuvo más remedio que conceder. Porque los espejismos se dan en el desierto. Cuando todo es sol, cansancio y arena. Como hoy, amigos.

### LOS BANDERILLEROS

Es el espectáculo. Un invento de hace unos años que cuajó, como novedad, como «número» aunque los matadores rehileteros sean de siempre.

La terna de esta tarde la formaban Paquito Esplá, el portugués Mendes, que era nuevo en la plaza y "El Soro".

En los tres primeros toros, como viene siendo habitual se ofrecieron mutuamente los palos y colocaron un par cada uno, para banderillear, en los otros tres, ya al toro que les correspondía.

La suerte resultó menos espectacular que otras veces, en su mayor parte por la soseria y mansedumbre de unos toros quedados y aplomados y en otra —mínima— porque las precauciones son más en todos estos días y la exposición menor. Pocas carreritas y juegos con los astados y unos pares que en general se prendieron con pulcritud, con aseo y hasta con brillantez. Destacó a mi juicio sobre todos el tercero de Mendes al quinto toro. Desde luego puede que el portugués sea el menos espectacular pero es el más clásico. También Esplá puso muy bien el segundo al cuarto toro, saliendo andando del encuentro, "como mandan los cánones."

### LUIS FRANCISCO ESPLA

Vestido con un terno azul noche y negro, de torero antiguo, estuvo vulgar con el capote y con la muleta aliñó por la cara y con precauciones en el primero de la tarde y se mostró superficial en el cuarto, que embistió hasta media faena, pero si se lo pudo pasar porque los bueyes no embestín, ni podía haber mando, apenas un poco de temple, en su labor. Mató mal en ambos. Pero las gentes no se enfadaron con él, porque —eso sí que hay que reconocerlo— los "regalitos" portugueses eran de broma de inocentes.

### VICTOR MENDES

Estuvo con cierto decoro el portugués en el segundo de la tarde. Mientras el toro resistió, que fue poco, dio varias series de derechazos con suavidad y cuidando y aprovechando la corta embestida del toro. Hasta que éste dejó de embestir. Y no lo hizo el quinto. Es un torero al que hay que ver, pues lo merece. Pero en otra ocasión y con "otros materiales". Mató de estocada algo perpendicular a su primero y de pinchazo y estocada corta al quinto. No oyo pitos. Hubo incluso saludos desde el tercio para corresponder a los aplausos en uno y "se oyeron en el silencio" algunas palmas en el otro.

### "EL SORO"

No dio más que unos mantazos y su primer toro el valenciano. El aliño lo comprendió y lo disculpó el público con un silencio absoluto, quizás en atención a la brevedad, que no es mala virtud.

Al último de la tarde lo recibió con una larga cambiada de rodillas. Y cuando el toro "volvió" del viaje que dio por el ruedo, le instrumentó unas verónicas con codicia que el público, agradeció con aplausos cuando ya llevabamos los 100 minutos largos de tedio. Y "El Soro" voluntarioso se ganó a la parroquia sin más que mostrarse casi "dicharachero", diría yo, con la muleta La verdad es que al final el toro daba pena y no era más que un "inválido de la cuarta edad» y eso que este no fue castigado en varas. La estocada fue superior. Posiblemente la mejor de las que hasta ahora se hayan dado en la feria. Y le concedieron la oreja. La pidió el público y en esto el público es soberano. Lo excesivo fue que algunos le gritaron ¡torero, torero! Y menos en esta tarde.

—o—

¡Ay la tarde! Se inició con un paseillo por el redondel, en coche antiguo descubierto, de la Reina de las Fiestas, Carmen Merinero y sus damas de honor y las chicas tuvieron que aguantar la grosería de unos silbidos, por eso de "la guerra de las peñas". Lamentable y, de verdad, que siento —como palentino viejo—, vergüenza ajena. Alguna vez podrá recuperarse la educación, la convivencia y hasta el sentido del humor. Esperémoslo.

De humor fue la cara que puso el portugués —Víctor Mendes— cuando oyó el grito jubiloso del público porque la montera cayó boca abajo en el brindis. Y con humor aceptamos el salto de contento que el valenciano Vicente Ruiz, «El Soro», dió al comprobar también «su suerte» en una situación similar.

Menudencias de una tarde soporífera, engañosa, por culpa de "la fachada" de unos toros... sólo fachada ¿Les declaramos, de interés histórico - artístico?

JOSE MARIA.


Excmo. Ayuntamiento de Palencia

(DEPARTAMENTO DE CULTURA)

"DIA DEL CONCEJO"

PROGRAMA

DIA 7.— 19,30: Desfile de los grupos participantes (Calle Mayor).

DIA 8.— 12,30: Presentación de grupos participantes (Salón).
19.30: Exibición folklórica en el Pabellón de los Deportes.

NOTA: Si en un principio se había pensado cobrar entrada para la exhibición folklórica del día 8, la aceptación popular que este acto tiene, aconseja abrir las puertas del Pabellón de los Deportes al pueblo palentino confiando plenamente en su corrección Por tanto aquellas personas que hayan adquirido entradas, pueden pasarse por taquilla, donde se les reintegrará su importe.


M.C.D.2022

# El proyecto de Ley de Fuerzas de Seguridad

MADRID.—Representantes de la Coordinadora de Sindicatos Policiales en el transcurso de la rueda de prensa que ofrecieron este medio día, para tratar sobre el proyecto de Ley Orgánica de las Fuerzas y Cuerpos de Seguridad, remitido a las Cortes Generales por el Consejo de Ministros.—(Foto EFE)

## LOS TOROS

# Dos orejas para TOMAS CAMPUZANO en Almazán (Soria)

Almazán (Soria), 4 (Efe).—Tomás Campuzano, que cortó una oreja a cada uno de sus enemigos, resultó el triunfador de la corrida de toros celebrada en la localidad soriana de Almazán.

Toros de la ganadería de Manuel Cañaveral Valdés, de Sevilla, que resultaron muy mansos, para José Antonio Campuzano, José Luis Palomar y Tomás Campuzano.

José Antonio Campuzano, silencio y aplausos.

José Luis Palomar, aplausos y silencio.

Tomás Campuzano, una oreja en cada toro.

CURRO ROMERO DA POR TERMINADA LA TEMPORADA

Sevilla, 4 (Efe).—El matador de toros Curro Romero ha decidido dar por terminada su temporada taurina, según indicó ayer a EFE Antonio Torres, hombre de confianza del diestro de Camas.

Curro Romero, según la misma fuente, se encuentra hospitalizado en una clínica de la provincia de Málaga como consecuencia de la cervicobraquialgía que le obligó a renunciar a su participación en la corrida de toros de Colmenar Viejo en la que encontró la muerte su sustituto, José Cubero "El Yiyo".

Al parecer, los dolores que sufre son cada vez más intensos, pese al tratamiento médico a que está sometido, y el torero afirma que apenas puede mover los brazos sin sentir intensos calambres y molestias.

Este estado físico en que se encuentra ha sido, según el propio Curro Romero, lo que le ha llevado a dar por terminada su actual temporada taurina, mientras repite una vez y otra que no quiere saber nada ni de los toros ni de torear.

No obstante, en círculos cercanos al torero se asegura que en el estado actual del diestro ha influído también poderosamente la trágica cogida de "El Yiyo", ya que desde que supo la noticia, aquella misma noche, apenas duerme, ha llegado a llorar mucho y se encuentra moralmente deshecho.

Al tomar su decisión, Curro Romero ha renunciado a participar en media docena de corridas que tenía contratadas para las próximas fechas, entre ellas la despedida en Las Ventas de "Antoñete", director de lidia la tarde triste de Colmenar Viejo, pese a que esta despedida también se ha aplazado tras la cogida de "Antoñete" en Almería.

Curro Romero, que tiene cuarenta y nueve años de edad, tomó la alternativa el 18 de marzo de 1959 y su última corrida, hasta el momento, fue el pasado jueves por la tarde, en la plaza de toros de Linares (Jaén).

Terminada su intervención en esta corrida, Curro Romero se trasladó a la enfermería de la plaza para que le asistiesen de unos fuertes dolores que le habían dejado prácticamente sin fuerzas, cervicobraquialgía que le impidió cumplir su compromiso en Colmenar.

ALVARO DOMECQ SE DESPEDIRA DE LAS PLAZAS PORTUGUESAS

Lisboa, 4 (Efe).—El veterano rejoneador español Alvaro Domecq se despedirá de las arenas portuguesas durante una corrida que tendrá lugar en la plaza del Campo Pequeño en Lisboa el próximo 19 de septiembre.

Domecq será, junto con los portugueses Joao Moura y Paulo Caetano, una de las grandes figuras de la tradicional Corrida de la Prensa promovida por la Casa de la Prensa lisboeta y que constituyo uno de los puntos culminantes del final de la temporada taurina lusa.

## ASTURIAS

# Cuatro mineros sepultados

Tudela Veguin (Asturias), 4 (Efe).— Cuatro mineros permanecen sepultados bajo grandes capas de carbón en la mina "La Confiada" donde esta mañana se produjo un derrabe.

Según ha declarado el jefe de los servicios de rescate, los cuatro mineros sepultados en la misma pueden estar muertos.

De acuerdo con el testimonio del jefe de los servicios de rescate, teniendo en cuenta la magnitud del accidente existen muy pocas posibilidades de que se puedan encontrar con vida los cuatro mineros.

El accidente ocurrió a las 8,30 de la mañana cuando aún no se había iniciado el trabajo de los picadores.

Los mineros colocaban madera en las galerías para apuntalar la mina y comenzar el picado del carbón cuando se produjo el derrabe que afectó a tres series, lo que significa una considerable cantidad de carbón desplazado.

En la galería donde se produjo el derrabe trabajaban siete mineros, pero tres de ellos lograron salvarse al abandonar el lugar.

Los mineros que permanecen sepultados son: Juan Rodríguez Genar, de 33 años, soltero, ayudante minero; Lisardo Riera Riera, de 23 años, casado, padre de un hijo, ayudante minero; Antonio Barjano Castro, picador, casado y padre de cinco hijos y Marcelino García Vigil, de 27 años, casado y padre de un hijo.

Brigadas de socorro de la propia mina y del Pozo Fondón de Hunosa trabajan intensamente en las operaciones de rescate, que están resultando inicialmente muy laboriosas debido sobre todo a las grandes cantidades de carbón desplazadas.

# FELIPE GONZALEZ

(Viene de la primera página)

EL PRESIDENTE DEL GOBIERNO ESPAÑOL INICIA LA VISITA OFICIAL A CHINA

Pekín, 4 (Efe).—El Presidente del Gobierno español, Felipe González, llegó hoy a Pekín, con ocho horas y media de retraso, para iniciar su visita de seis días a China.

El retraso presidencial, motivado por problemas en el espacio aéreo de Bulgaria y de Irán, ha obligado a la cancelación de todos los actos previstos para hoy.

A su llegada al aeropuerto de Pekín, Felipe González fue recibido por el ministro de Petróleos, Wang Tao, quien se trasladó con el presidente del gobierno a la residencia del Gobierno oifcial de huéspedes.

El Primer Ministro chino, Zhao Ziyang, dará el jueves la bienvenida oficial de China al «premier» español en un acto que se desarrollará en la Plaza Tian Anmen, junto al Gran Palacio del Pueblo.

Acompañan al Jefe del Gobierno español el ministro de Asuntos Exteriores, Francisco Fernández Ordóñez, el ministro de Cultura y portavoz del Gobierno, Javier Solana, el secretario de estado de Comercio, Luis Velasco, y el subsecretario de Industria, Eduardo Santos.

También viajan con el presidente, 32 empresarios que mantendrán entrevistas con responsables chinos de empresas de construcción, inversiones y de importación y exportación.

El programa de la visita de Felipe González incluye, además de su entrevista con el Primer Ministro chino Zhao Ziyang, otra con el Presidente de la República, Li Xiannian y con el principal líder chino, Deng Xiaoping.

Felipe González asistirá a la firma de un acuerdo de cooperación científico y técnica entre China y España que será firmado por los respectivos ministros de Asuntos Exteriores.

El jefe del gobierno español visitará, además de Pekín, la ciudad turística de Xian y la industria de Shanghai, el centro económico de China.

El martes, 10 el jefe del Gobierno abandonará China con destino a Japón.

El «Diario del Pueblo», órgano oficial del Partido Comunista chino, destacó hoy en su primera página la visita, con una foto del presidente y un pequeño semblante biográfico.

El diario destacó la política exterior «de paz» y de «amistad y cooperación con todos los países del mundo» desarrollada por el gobierno presidido por Felipe González.

La principal avenida de Pekín se encuentra engalanada con banderas de colores como saludo al Presidente del Gobierno español y en la céntrica plaza de Tian Anmen («De la paz celestial») ondean las enseñas de China y España.

# Un etarra murió al colocar un artefacto

San Sebastián, 4. (Efe). — La persona que resultó muerta en la localidad guipuzcoana de Pasajes de San Pedro al hacer explosión el artefacto que manipulaba es José Luis Isaac Lasa, de 25 años de edad.

El gabinete de prensa del Gobierno Civil de Guipúzcoa ha informado esta mañana que el joven era considerado por la policía como presunto miembro de ETA Militar.

Las mismas fuentes precisaron que la identidad fue conocida a última hora de la noche de ayer por medio de las huellas dactilares del joven y ratificada posteriormente por la familia del mismo.

José Luis Isasa Lasa nació el 1 de octubre de 1960 en San Sebastián y era vecino del barrio donostiarra de La Paz.

Su cadáver permanece en el depósito del cementerio de Pollos, donde han indicado que se desconoce cualquier dato sobre la inhumación.

José Luis Isasa fue alcanzado por la explosión del artefacto que pretendía colocar bajo el vehículo de un policía nacional, en la madrugada de ayer.—(Foto EFE)

M.C.D.2022

EN NAVARRA, ARAGON Y RIOJA

# SE DESATO LA "GUERRA DEL TOMATE"

## HERIDOS LEVES Y CORTES DE CARRETERAS CON INTERVENCION DE LA GUARDIA CIVIL

Madrid, 4 (Efe).—La jornada de protesta de los agricultores por la denominada "guerra del tomate" se cerró ayer con manifestantes contusionados leves por la actuación de las fuerzas del orden y cortes de carreteras de zonas afectadas por las movilizaciones.

Las Comunidades Autónomas donde se ha dejado notar de forma especial las acciones de protesta han sido en las de Navarra, Aragón y Rioja, con especial incidencia en algunas localidades de la primera.

Esta "guerra del tomate", que ha sido el desencadenante para que los agricultores e industriales polemicen colocando a la Administación en el centro de sus protestas, tiene su origen en la negativa de los industriales a comprar este producto al precio que hasta la temporada pasada lo venían haciendo y que rondaba 13 pesetas por kilo.

La Administración, concretamente el Ministerio de Agricultura, Pesca y Alimentación, intenta acciones que acerquen a una mesa de negociación a ambas partes para coadyuvar a encontrar una solución de equilibrio entre los respectivos intereses.

Los industriales conserveros insisten en que no quieren comprar el producto al precio de 9,65 pesetas/kilo, ni siquiera con las ayudas otorgadas por el FORPPA, ya que quieren llegar al próximo 1 de enero, fecha de entrada en la CEE, libres de existencias para acogerse a las ayudas comunitarias, superiores a las nacionales. Aunque de difícil cuantificación, estas existencias se estiman en torno a las 60.000 toneladas.

El problema de existencias se agudiza puesto que la previsión de cosecha de tomate para este año está calculada en unas 270.000 toneladas, de las que aproximadamente unas 120.000 corresponden a Navarra.

Los industriales conserveros temen que las condiciones de anteriores temporadas no se den en éste puesto que alguno de los países mediterraneos, como Italia y Grecia, ya no van a ser centro de estas exportaciones al haber mejorado ostentosamente las producciones de este producto con las ayudas que concede la CEE y las que, por el momento, el sector español no ha accedido.

En la regulación de campaña de este año se contemplaba la concesión de créditos con 10,5 por ciento de interés para financiar los contratos de compra-venta entre agricultors e industiales.

En la localidad de Los Abetos, algunos agricultores resultaron contusionados leves a consecuencia de los pelotazos y botes de humo lanzados por fuerzas de la Guardia Civil que disolvieron a unos 700 agricultores navarros que habían cortado la carretera Pamplona-Zaragoza.

Estos agricultores habían celebrado previamente una asamblea en el hostal Los Abetos, convocada por la Unión de Agricultores y Ganaderos de Navarra, por la Caja Rural y Uteco.

En las entradas a Pamplona se habían instalado controles para evitar que camiones de tomates entraran en Pamplona, ya que estaba anunciado para la tarde arrojarlos ante el edificio de la Delegación del Gobierno.

El responsable de UTECO, José Matínez Chueca, denunció "la política agraria incoherente de este Gobierno" y abogó por el entendimiento en una mesa de negociaciones entre la administración, conserveros y agricultores para dar salida razonable a los productos del campo.

EL NOBEL DE ECONOMIA KLEIN EN MADRID

# La recuperación económica mundial se iniciará en 1986

Madrid, 4. (Efe). — El año 1987 puede ser el de la recuperación de la economía mundial, indicó ayer en la capital española el profesor Lawrence Klein, Premio Nobel de la especialidad.

Según el economista —que asiste en Madrid a las sesiones del "Proyecto Link"—, la recuperación económica, que se iniciará en 1986, no permite por ahora resultados grandes o espectaculares en materia de creación de empleo.

De acuerdo con dos cálculos del "Proyecto Link" —considerado como la principal acción internacional en materia de predicción económica—, este año la economía mundial crecerá un 3 por ciento como media.

Las mismas estimaciones —iniciadas hace 17 años bajo patrocinio de las Naciones Unidas y que ahora reunieron en Madrid a expertos de 20 países, del Banco Mundial y del Fondo Monetario Internacional (FMI)— prevén que los Estados Unidos crezcan de un 2'5 a un 3 por ciento, y Europa, del 2 al 3 por ciento.

El profesor Klein, uno de los expertos reunidos, opinó que el problema de la deuda debe solucionarse por la baja de los tipos de interés, por medio de políticas monetarias expansivas.

A su juicio, ello se lograría, sobre todo, con una coordinación de las políticas económicas de los distintos países.

FUE ENTREGADA A UN MATRIMONIO DE VALLADOLID

# Descubierto un caso de adopción ilegal de una niña bilbaína

Bilbao, 4 (Efe).—La policía ha puesto a disposición judicial a seis personas tras descubrir un supuesto caso de adopción ilegal de una niña bilbaína nacida en 1978, informó ayer la Jefatura Superior de Policía de Bilbao.

Las personas presentadas ante el juez son la madre de la niña, el matrimonio que la recogió y tres mujeres que, según la policía, actuaron como intermediarias.

Las mismas fuentes precisaron que, en la operación, "no medió nunca interés crematístico ni otra clase de prevendas".

La nota facilitada por la policía informa de que los inspectores del Grupo de Homicidios de la Brigada Regional de la Policía Judicial tuvieron conocimiento de que María Begoña I.L., de 29 años de edad y natural de Baracaldo (Vizcaya), había dado a luz a dos niñas, en julio de 1976 y en agosto de 1978, en un centro maternal del barrio bilbaíno de Santutxu.

La policía supo que la primera de las niñas fué adoptada en su día, legalmente, por un matrimonio residente en San Sebastian.

"En cuanto a la segunda de las nacidas —agrega la nota—, se había comprobado que no residía ni comvivía con la madre, ni con persona relacionada con ella, por lo que se presumió que la niña podría haber sido objeto de venta a otras personas".

La madre de las niñas fue interrogada por la policía y, según las citadas fuentes, "admitió que la segunda de sus hijas, una vez alumbrada y sin cumplimentar legal y administrativamente esta circunstancia, pasó al cuidado de una señora desconocida para ella, que aceptó mantener a la pequeña ante la penuria y escasez de medios materiales que sufría".

Los funcionarios policiales descubrieron posteriormente que la niña fué entregada a un matrimonio domiciliado en Valladolid, a través de María Cruz G. LL; de 55 años y natural de Bilbao, y de María del Carmen M. A; de 39 años y también residente en la capital vizcaína.

La aportación de entrega de la niña se realizó a finales de febrero de 1979 en un ambulatorio bilbaíno de la Seguridad Social, por un ATS del centro, Dolores V.A; natural de Bilbao y de 57 años de edad, quien además falsificó el certificado de nacimiento de la niña, según la nota oficial.

# BOLSA Y FINANZAS

*Cotizaciones de los mercados de valores e impresiones de la jornada facilitada por el BANCO DE BILBAO y la AGENCIA EFE*

Correspondiente al día 4 de septiembre de 1985

## BOLSA DE MADRID

Madrid, 4. (Efe). — Sigue la bolsa de Madrid con el mismo ambiente de atonía y falta de interés; las cotizaciones apenas sufren modificaciones, y si lo hacen es en sentido descendente.

Estas modificaciones inciden en el índice general y los títulos eléctricos marcan hoy diferencias de menos en varios de sus valores más destacados.

En general, el mercado se mueve a la baja.

En el sector de petróleos, Española de Petróleos baja 3 y Petromed repite. En eléctricas, repiten Catalana de Gas, Viesgo e Iberduero, Reun. de Zaragoza y H. Cantábrico bajan 2, Hidrola, Sevillana y Unión Eléctrica pierden 0'75, Fecsa sube 0'25. H. Cataluña y Saltos del Nansa, 1.

En metálicas básicas, Hornos y Forjas Alavesas repiten, Española del Zinc baja 4, Felguera 1'50 y Tubacex 2'25.

En construcción, Dragados baja 3'50 y Huarte gana 1. En materiales de construcción, Asland y Valderrivas bajan 1, Cristalería Española 0'50 y Cementos Alba repite.

En químicas, Aragonesas baja 1, Española del Oxígeno y Nicas repiten y Explosivos sube 0'75.

En automóviles, Bendibérica baja 5, Tudor 2 y Motor Ibérica gana 0'50.

En alimentación, El Aguila baja 9, Ebro 5 y Tabacalera 1.

En comercio, Finanzauto repite. En bancos, repiten Bilbao, Banesto, Popular y Santander. Central gana 1 e Hispano Americano 2, Vizcaya baja 1.

Telefónica repite cambio. Bolsa poco animada. El índice baja 0'10 y cierra a 110'69.

## BOLSA DE BILBAO

Bilbao, 4. (Efe). — La sesión de hoy en la bolsa de Bilbao ha tenido un comportamiento negativo que ha afectado a la mayor parte de los sectores, que han sufrido retoques a la baja de pequeña cuantía.

Las eléctricas operan con desgastes y los valores del grupo que repiten lo hacen a duras penas. En los bancos el único valor que da algún realce al sector es el Santander, que sube 4, mientras, el Zaragozano descuenta el mismo importe y el Popular lo hace con 3, equilibrándose de esta forma las fuerzas.

Los demás repiten. Sin modificaciones en Telefónica e inversión. En el corro químico Faes, tras su carrera alcista de días precedentes recorta su cambio en 5 puntos. Los restantes actuantes en equilibrio o con alguna pequeña mejora.

El sector más afectado del día es el de inmobiliaria y construcciones, donde sólo se salva Lemona, que avanza 2'5 ya que los demás padecen pérdidas entre 4 y 5 puntos.

Continúa la avidez de Bodegas Bilbaínas por alcanzar el nivel del 700 por cien, situándose en 6'90, lo que incrementa 30 enteros. Por su parte Savin deja 5 y Koipe 2.

En resumen, operan 66 valores de los que 9 mejoran, 15 bajan y repiten 42. El cierre puede considerarse desdibujado, dada su escasa actividad. Indice de valores financieros: 113'99 más 0'05. Valores industriales: 114'82 menos 0'63. Indice general: 114'26 menos 0'16.

## BOLSA DE BARCELONA

Barcelona, 4. (Efe). — El índice general de la bolsa de Barcelona ha perdido de nuevo la par tras la sesión de hoy, que se caracterizó por el bajo nivel de actividad.

La negociación evolucionó de forma irregular, aunque el ligero predominio de la oferta fue suficiente para propiciar bajas generalizadas, aunque moderadas. Al cierre, persistía el mismo tono.

El índice general ponderado en base 1-1-85=100 cede 0'48 puntos y se sitúa en 99'71; y en base 1-1-63=100, pierde 1'01 puntos y cierra a 210'87.

## BOLSA DE VALENCIA

Valencia, 4. (Efe). — El índice general de la bolsa de Valencia bajó 0'19 puntos, por lo que queda establecido en 112'19.

BB BANCO DE BILBAO

M.C.D.2022

# JEFE DE LOS "JEMERES"

CAMBOYA.—Son Sen (a la derecha), nuevo jefe de los "jemeres rojos".—(Telefoto EFE-AP)

# EL TESORO DEL TITANIC QUEDARA EN EL MAR

Nueva York, 4 (Efe).—El tesoro en joyas que transportaba la cabina de seguridad del lujoso trasatlántico «Titanic», hundido hace 73 años, quedará por ahora en el mar, pese al descubrimiento del casco del mítico buque hecho por un equipo de investigadores franceses y estadounidenses.

El equipo, dirigido por el norteamericano Robert Ballard, del Instituto Oceanográfico Woods Hole de Massachusetts, anunció que suspendía la investigación, después de descubrir que los restos del casco del «Titanic» están en tan buen estado que parece una pieza de museo».

Un portavoz del Instituto indicó que Ballard, en una comunicación telefónica desde el buque de investigación, había dicho que sería «ridículo» cualquier intento de rescatar los restos del transatlántico, y que el equipo ha propuesto convertirlos en un monumento marítimo.

El investigador informó de que los restos del «Titanic», en el que murieron 1.500 de sus 2.200 pasajeros cuando chocó el 14 de abril de 1912 en su viaje entre Southampton (Reino Unido) y Nueva York contra un «iceberg», se encuentran a tal profundidad que sería imposible su rescate, y no quieren arriesgar la vida de los buceadores.

La única forma de hacerlo se ía con vehículos a control remoto pero no hay planes para ello.

EL DESCUBRIMIENTO

El descubrimiento del casco del «Titanic», a casi 4.000 metros de profundidad, se realizó después de una minuciosa búsqueda del fondo el mar en la zona sur de Newfounlland (Canadá), por medio de robots submarinos.

La identificación de los restos del transatlántico, el más caro y lujoso de su época, que hacía su viaje inaugural y que se creía tan seguro que no podía hundirse, se hizo con cámaras y exploración náutica del sonido (SONAR), informó hoy el diario «The New York Times».

"Poner finalmente esas almas a descansar, fue una muy buena sensación", confesó Ballard a la televisión canadiense, tras del "Titánic" a primeras horas la identificación de los restos del pasado domingo.

También, el Instituto de Investigación y Explotación del Mar, una organización del Gobierno francés, anunció la identificación positiva del casco del «Titanic» por un sistema "SONAR" de fabricación francesa, y por sistemas de cámaras subacuáticas estadounidenses.


†

SEXTO ANIVERSARIO DEL SEÑOR

**Don JUSTINIANO ALONSO MERINO**

**(Industrial)**

Que falleció en Palencia el día 5 de septiembre de 1979

Después de recibir los Santos Sacramentos

— D. E. P. —

**Su desconsolada esposa doña Pilar Muñoz Montesinos; hijos María Pilar, Miguel Angel, Rosa María y Luis Alonso Muñoz; hijos políticos Antonio Calvo Santos, Basi Tapia Güezmes, Jesús Angel García Humada y Lourdes Herreros Herreros; hermana, hermanos políticos, nietos, sobrinos y demás familia.**

Al recordar tan triste fecha, ruegan una oración por su alma.

Misas de aniversario: Se celebrarán a las seis de la tarde en la Santa Iglesia Catedral.



†

EL RVDO. SEÑOR

**D. LUIS PAREDES SANCHO**

**(Presbítero)**

Falleció en Palencia el día 3 de septiembre de 1985

A los 75 años de edad

Después de recibir los S. S. y la Bendición Apostólica de S. S.

— D. E. P. —

**Sus apenados hermanos Angela y Primo Paredes Sancho; hermanos políticos Eugenio Fidalgo y Mónica Serrano; sobrinos Eugenio, Milagros, Andrés y Angel Fidalgo Paredes y José-Luis, Mónica, María del Mar y Luisa-Fernanda Paredes Serrano; sobrinos, primos y demás familia.**

Suplican una oración por el eterno descanso de su alma.

Funeral: Día 4, a las seis de la tarde, en la Iglesia Parroquial de San Miguel, de Palencia, y a continuación la conducción del cadáver a la iglesia parroquial de San Facundo, de Cisneros, donde se celebrará una misa por el eterno descanso de su alma, y a continuación la conducción del cadáver al cementerio de dicha localidad.

Casa mortuoria: Avda. de Castilla, núm. 14, 5.°.

Pompas Fúnebres "Ntra. Sra. de la Calle" — Plaza Mayor, núm. 13, 2.° — Tfno. 744949


M.C.D.2022

## Alquileres

**ALQUILO** piso amueblado zona Fábrica de Armas. Teléfono 722756.

**ALQUILO** local 36 m.2, propio oficina, con servicios. Teléfono 740961.

**ALQUILO** piso amueblado. Empedrada, 2. Razón portería.

**ALQUILO** carnicería. Teléfono 724761, de 9 a 2.

**SE ALQUILAN** naves de 700 a 2.000 m. con luz y agua. Teléfono 722232

**SE ALQUILA** entreplanta en calle Mayor, para oficina, consultorio, etc. Tfno. 740942.

**ALQUILO** piso bien situado, todo exterior, soleado. 721132.

**ARRIENDO** piso amueblado en calle Ramírez. Tfno. 743146.

**ALQUILO** piso. Avenida Madrid. Servicentrales. Poco gasto. Teléfono 730711.

**ALQUILO** piso 100 metros útiles. Teléfono 727668.

**ALQUILO** piso. Razón: Alonso Fernández de Madrid, 3 quinto C.

## Automóviles

**SANSE** concesionario oficial FIAT-LANCIA. Procedentes de cambio, seguimos con nuestra compra-venta de vehículos seminuevos. Disponemos stock seleccionado. María Molina, 2. Teléfono 725541.

**VENDO** R-8. Tfno. 741575.

**VENDO** 132 gas-oil, como nuevo. Teléfono 730090.

**SE VENDE** Seat 600. 55.000 pesetas. Tfno. 744917.

## Compras

**LA MANERA** roSA. Compro: frigoríficos, cocinas, lavadoras, fregaderos módulos, mesas, sillas.

**LA MANERA** roSA. Compro: librerías, dormitorios, camas, taquillones, sofás, puertas, mesitas.

**LA MANERA** roSA. Compro: lámparas, bicicletas, secadoras, sillas, planchas, lámparas, etc., etc... Anastasia Santamaría, 11.

**AGRICULTORES**
Compro cebadas cerveceras siendo imprescindible muestra. UPROSE, S. A., en calle Don Sancho núm. 11, entreplanta. Tfno. 747890. Palencia.

**COMPRO** perros hispaniel bretón. Tfnos. 747671 - 741369.

## Enseñanzas

**INFORMATICA BIT.** Cursos de Programador de Ordenadores en Basic. Abierto plazo de matrícula en: BIT ESTUDIOS INFORMATICOS. Gral. Franco, 7 entreplanta. Pasaje. Frente Banco de España). Tfno. 752741.

## Fincas

**HISPOGAR.** Mayor, 3. Teléfono 752775. Venta y alquiler pisos, locales, oficinas, etc.

**VENDO** por traslado chalet de 179 m.2, con parcela de 5.000 m.2, a 12 Kms. de Palencia. 722538 - 771454

**VENDO** he moso local centro ciudad. Entrada mínima o ninguna. Facilidades de pago; hasta 10 años. Información: 745489.

**ONESIMO** Redondo. Pisos terminados. Protección oficial. Facilidades. INGUCASA Inmobiliaria.

**SAN PABLO,** pisos próxima entrega. 3-4 dormitorios, garaje, trastero. Protección oficial. Primeras calidades. INGUCA SA Inmobiliaria.

**VIVIENDAS PROTECCION OFICIAL**
3 dormitorios, salón, cocina y baño en: Calle Navas de Tolosa, 3.
RESPETAMOS LOS PRECIOS DE HACE TRES AÑOS
EN VENTA O ALQUILER
Información y venta: Construcciones Salvador Balmes, 12. Tfnos 720892 720286

**VENDO** parcela 1.500 m., en Frómista, junto Polideportivo. Teléfono 741081.

**VENDO** huerta en San Martín del Obispo. Tfno. 890547.

**VENDO** piso y bajo comercial céntricos. Teléfono 942-276889.

**VENDO** piso frente iglesia San Miguel. Tfno. 744365.

**VENDO** bodega y alimentación por no poder atender, en Cardenal Cisneros. Tfno. 730164.

**FINCAS MARCOS.** Manuel Rivera, 1. Teléfono 720760. Parcelas de recreo en la carretera de Carrión, kilómetro seis, 5.000 metros, a 375 pesetas el metro. Parcelas de recreo en la carretera de Carrión, kilómetro ocho, 5.000 metros, a 300 pesetas el metro. Parcelas de recreo situadas junto a Grijota, 5.000 metros, a 175 pesetas el metro. Finca de regadío situada próxima a Cascón de la Nava, 10,30 hectáreas. Fincas de regadío en Grijota, 2,08 hectáreas, 3,13 hectáreas, 3,50 hectáreas, 8,89 hectáreas, 9,99 hectáreas.

**SE VENDE** piso Federico Mayo número 7. Tfno. 744845.

**VENDO** 5 hectáreas en Revilla; 3 hectáreas en Autilla; casa en Villamartín. Felisa Primo. Autilla del Pino.

**SE VENDE O ALQUILO MESON EL CORZO**
Calle Rizarzuela. Teléfonos 722841 ó 232130 Santander.

**VENDO** o alquilo nave 315 m.2, información Tfno. 945-271660, de 20 a 23 horas.

**PISO** amueblado, exterior, alquilo; calefacción individual, sin gastos comunidad. Teléfono 741170.

**VENDO** o alquilo piso amueblado. Cardenal Cisneros. Teléfono 721619.

**VENTA** pisos Eras del Bosque, 5. Teléfono 721400.

**VENDO** casa 150 metros cuadrados. Los Tejeros. Frechilla.

**VENDO** piso en Villamuriel, económico. Tfno. 721089.

**VENDO** piso o arriendo a señoritas. Calle Valverde, 2 primero. Teléfono 742054.

**SE VENDEN** 12 Has. regadío término Villamartín, con instalación eléctrica completa. Arturo de Prado. Revilla de Campos.

**VENDO** finca edificable 1.200 m.2 frente piscinas. Santibáñez de la Peña. Precio convenir. Teléfono 860139.

**A. P. I.** Venta de pisos en construcción, a estrenar, seminuevos bajos y entreplantas, en venta y alquiler; traspasos céntricos; parcelas; chalets; fincas; casas; casas en pueblos; naves industriales en venta y alquiler; solares. Consúltenos: Martín Calleja, 9. Teléfono 747168.

**VENDO** piso Francisco Pizarro, 10. Cocina, comedor, 4 dormitorios, 2 servicios completos, garaje, trastero. Calefacción central propano. Contador individual. Teléfono 746474.

## Ganados y aves

**SE VENDEN** 100 ovejas. Herrera de Valdecañas. Leoncio Frías.

**VENDO** 50 ovejas. Tono. San Andrés de la Regla.

**VENDO** primeriza pinta, abocada parir, Servilio. Villarrobejo.

**VENDO** corderos. Villafruel. José González.

**VENDO** 90 ovejas, diez emparejadas y varias pariendo. Acilino. Páramo de Boedo.

**VENDO** 200 ovejas, 36 emparejadas; 40 corderas. Laurentino. Villota del Duque.

**VENDO** novilla abocada y novillos. Audifacio. Cervatos.

## Hospedajes

**ALQUILO** habitación a caballero. Piso independiente. Teléfono 747575.

**ADMITO** chica con derecho cocina. La Paz, 6 segundo C.

**SE COMPARTE** piso señoritas. Teléfono 783168, de 5 a 8.

**SE ADMITE** chico pensión completa. Tfno. 745165.

**SE ADMITEN** huéspedes. Teléfono 744280.

## Maquinaria y Reparaciones

**VENDO** subsolador, remolque cuatro toneladas, cultivador Solac. Tfno. 783101.

**COMPRARIA** sembradora de precisión, seminueva. Teléfono 769057.

**VENDO** ordeñadora con dos calderas, por cese de negocio. Teléfono 810315.

## Trabajo

**SEÑORA:** venda moda y gane dinero en su tiempo libre, con artículos muy femeninos. Enviar señas y teléfono al Apartado 4.177 (Gijón).

**MUJER,** CEM puede hacerte estethicista o peluquera en un año. Piénsalo. Infórmate en Dos de Mayo, 13. Entreplanta. Teléfonos 398812 - 398830. Valladolid.

**NECESITO** chica o señora, de 9,30 a 6,30. Tfno. 727184.

**TELESTAR** reparaciones televisión, radiocassettes, antenas electrónicas. Servicios garantizados.

**TELESTAR:** Servicio domicilio Palencia y provincia. Teléfono 744869, Simón Nieto, 20.

**SE REPARAN** tejados y fachadas, y colocación de impermeabilizante en cubiertas y terrazas. 744238.

**SE NECESITAN** señoritas barra americana para Santander. 3.000 más comisión, no importa experiencia, llamar 2 tarde, 10 noche 942-276332.

**SE NECESITA** chica, sueldo a convenir. Tfno. 746137.

**NECESITO** asistenta de 9 a 7 tarde, con informes. No importa sueldo. Patio Castaño, 2. Teléfono 747502.

**ASUNTO** nuevo: ganará en casa más de 3.000 pesetas diarias. Escribir Apartado 1.209, San Sebastián.

**SE NECESITA** chica fija. Teléfono 743228, mañanas. 743017 tardes.

**NECESITO** asistenta por las mañanas. Calle Rizarzuela, 20, segundo izquierda. Tratar mañanas.

**FONTANERO,** calefactor, electricista; instalaciones reparaciones calentadores. Teléfono 720348.

**NECESITO** chica fija. Teléfono 750902. Llamar tardes 3,30 a 5.30.

## Traspasos

**SE TRASPASA** local comercial 40 m.2. Tfno. 750955.

**SE TRASPASA** mesón restaurante. Facilitamos la comprobación de su pleno rendimiento. Tfno. 988-722466.

**OPORTUNIDAD,** por no poder atenderlo, se traspasa el bar Casa Paco, de Venta de Baños. Mucha clientela. Teléfono 770165.

## Varios

**AGENCIA** Matrimonial «Las Alianzas». Fines matrimoniales. Enrique IV, 2 primero C. Valladolid. 388952.

**SE VENDE** para siembra, cebada caballar, 30.000 kilos y 4.000 kilos titarros trillados, Cervatos de la Cueza. Vicente Mateo.

## Vehículos

**POR** compra de otro mayor, vende tractor John Deere 20-35 impecable. Tfno. 768151.

**COMPRO** remolque para coche. Teléfono 727830.

## Ventas

**VENDO** tejas, Fernando, Requena.

**POR** traslado vendo despacho dirección metálico. Teléfono 728781.

**MADERAS** Hernando. Madera para la construcción. Precios interesantes. Polígono Industrial. Tfno. 722232.

**MADERAS** Hernando. Puertas blindadas y de estilo. Cambiamos sus puertas en 24 horas, sin albañilería. Grandes facilidades de pago. Polígono Industrial. Tfno. 722232.

**VENDO,** en Palacios del Alcor, cebada Berta R-2. Teléfono 746030.

**estival 85**
PALENCIA
**VISITA LA XI FERIA DEL LIBRO**

**(Del 31 de agosto al 8 de septiembre)**

— Presentación de las últimas novedades editoriales.

— Firma de libros por autores castellano-leoneses.

Horario: de 11 a 2 y de 6'30 a 10'30 noche.

Lugar: Paseo de Isabel II (Salón).

— 22 casetas con información y cultura.

**Organiza la Delegación Territorial de Cultura**

**JUNTA DE CASTILLA Y LEON**
Consejería de Educación y Cultura

M.C.D.2022

# CRUCIGRAMA

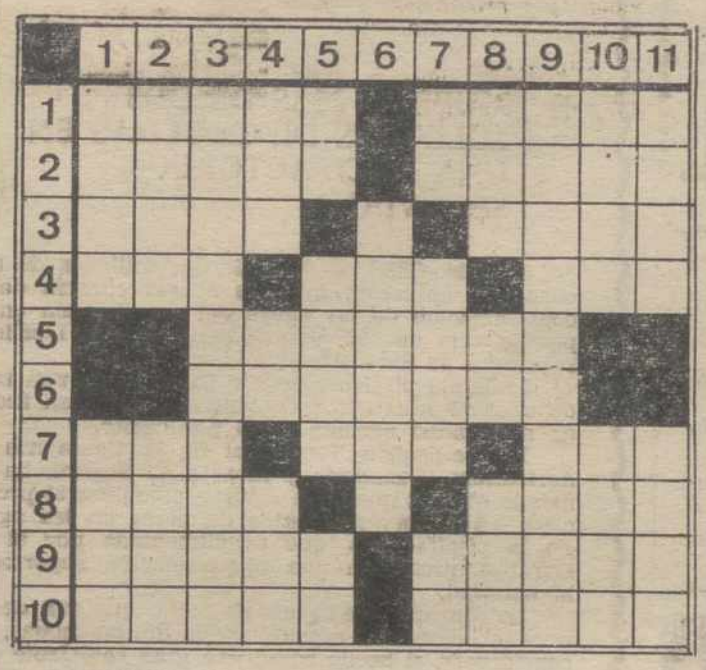

HORIZONTALES: 1: Ganso salvaje. Domesticable Mueble a modo de colgadura sobre el sitial. 2: Manecilla del reloj. (al rev.) Nombre de mujer. 3: Se equivocó. Consonante. (al rev.) Pieza corva del arado. 4: (al rev.) Ruin. despreciable. Signo aritmético. Loca. 5: Copiaré. 6: Inconstantes. 7: Cantidad. Nombre de mujer. Termino. 8: Nombre de varón. Vocal. Aflojo. 9: Hotel en carretera, que alberga viajeros de paso. Habiten. 10: (al rev.) Diminuta. Arbol.

VERTICALES: 1: (al rev.) Desfallecida. Ser querido 2: (al rev.) Marcharán. Lago de los Pirineos de Aragón. 3: Paño que usa en la mesa cada comensal. 4: Amarro. Nota musical. Dicese del hilo cuyas hebras están poco torcidas. 5: Dios del sol entre los antiguos egipcios. Parte blanda del pan. Dativo del pronombre personal. 6: Platillo de metal para poner la hostia en la misa. 7: Regala Nombre de mujer a la que Júpiter encargó la crianza de Baco. 8: Fenómeno atmosférico. Letra griega. Verdura. 9: Hemisferio. 10: Periodo histórico. Pronombre latino que significa el mismo o lo mismo. 11: Cierto barniz. Noveno.

# De Torrespaña a Prado del Rey

## (Noticias de la pequeña pantalla)

González Green, el popular reportero de televisión, se encuentra bastante enfadado con los dirigentes del Ente. ¿El motivo?, pues que hace ya largo más de dos años que no realiza ningún trabajo, y claro está, esto para un profesional es algo muy grave. González Green ha pedido que le cambien de informativos y no volverá a realizar esos tremendos reportajes a los que nos tiene acostumbrados. Mientras espera noticias, el reportero participa en el Campeonato de España de Aerostación, campeonato que tiene en el bolsillo puesto que es bastante superior y mucho más veterano que el resto de los componentes. González Green tiene la licencia número uno de la aerostación española.

NUEVA SERIE DIRIGIDA POR COSTAS

«Así fue, así lo cuenta» será una nueva serie que posiblemente vea la luz para principios de año. La serie está dirigida por Paco Costas y patrocinada por la Dirección General de Tráfico. El proyecto tratará de concienciar a los conductores sobre el peligro de las carreteras cuando no se respeta su reglamentación. Para ello, TVE pondrán en antena unos reportajes sobre estos temas, y además, invitará a un personaje famoso que haya tenido un accidente para que lo cuente ante las cámaras. El primer personaje famoso que nos contará su experiencia es Miguel Muñoz, seleccionador nacional de fútbol, que estuvo a punto de fallecer hace dos años por embestir de frente a un camión con su coche. Otros personajes que se traerán al programa son «Lobo» Carrasco, jugador del Barcelona, y Fernando Martín, que hace solamente unas semanas se estrelló con su coche a la salida de Madrid.

VUELVE MARIA TERESA CAMPOS

María Teresa Campos, la que fuera presentadora de «La tarde» continúa trabajando en la COPE aunque para el próximo mes de octubre volverá a la pequeña pantalla con un nuevo programa de entrevistas. María Teresa, que por distintos roces con el director del programa, Pepe Abril, tuvo que abandonar éste, nos manifestaba que no guarda rencor a nadie y que no vuelve a la «tele» con ánimo revanchista. «Podría seguir trabajando en la radio —nos dice— pero la verdad es que la televisión me impresionó tanto que quiero volver a ella aunque sólo sea para demostrarme a mí misma que puedo hacerlo bien».

BUEN AÑO PARA TERELE PAVEZ

Terele Pávez una gran actriz que no ha tenido mucha suerte en la escena española, está en su mejor año, tanto que ella misma se sorprende a la vez que se inquieta. «No entiendo por qué me llaman ahora para trabajar de una forma tan continuada. Yo hacía una película cada dos o tres años, y ahora estoy protagonizando tres al año, además de lo que hago para televisión». Y es que para televisión está rodando una especie de documental que se emitirá en el programa «El dominical». «Me estoy divirtiendo mucho con esta grabación porque al fin soy un poco yo, y no esos personajes que siempre me encargan los directores de persona machacada por la vida, alcohólica, y despreciada por las gentes...».

ALVARO DE LUNA NO PARA

Después de protagonizar uno de los episodios de «Pepe Carvalho» que se está grabando en Barcelona, Alvaro de Luna regresó a Madrid para ponerse a las órdenes de Gil Paradela, que rueda una nueva serie que llevará por título «Régimen abierto». Esta serie, de cinco horas de duración, tratará la historia de un preso que tiene libres los fines de semana, pero que al no encontrar ayuda en estas salidas por parte de su mujer y sus amigos decide quedarse en la cárcel sin aprovechar esta libertad condicional. Para rodar esta serie, Alvaro de Luna ha pasado unos días en la cárcel de Alcalá-Meco entre los presos para ambientarse y conocer a los que van a ser sus compañeros de rodaje. Alvaro salió impresionado de entre aquella gente pio que, según sus propias palabras, «son unas personas estupendas, no sé lo que harán para estar allí pero a mí me han caído muy bien».

Por Paz MUGUIA.

# GUIA DE FAMOSOS

(Viene de la última página)

provisar melodías mientras se desarrolla una corrida de toros. Pero a pesar de su éxito, de sus hijos... se declara infeliz: «Soy muy infeliz y no podría explicarte la causa de este regusto amargo de mi existencia». Campuzano es noticia porque ha compuesto el himno de los próximos campeonatos mundiales de gimnasia que se celebrarán en Valladolid próximamente. Está contento del resultado y triste porque a su mujer, Lola del Páramo, no le ofrecen más que papeles de desnudos: «Y a mí no me gusta que haga ese tipo de interpretaciones, para eso no hace falta ser actriz ni haberse preparado».

IRA DE FUSTENBERG es en estos momentos centro de atención de todos los reporteros de la prensa del corazón. Unos dicen que sí, otros dicen que no —como la Parrala— se casará con Rainiero de Mónaco. El romance es de los más atractivos de los últimos tiempos. Una y otra vez ha sido desmentida la posibilidad de boda entre ambos personajes pero... las leguas de triple filo insisten en que es posible... Cierto es que cuando están juntos —hay muchas fotos de la pareja circulando por ahí— se sienten felices y algo arrobados. Mónaco ganaría muchos enteros en publicidad si llegara a confirmarse el romance y la posibilidad de bendición canónica. Serían un golpe de efecto y una gran promoción para el principado que ya está frecuentemente en las páginas de los semanarios con motivo de las peripecias de Carolina, Estefanía y Alberto. El tiempo dirá si el romance tiene futuro y si se equivocaban quienes piensan que Cupido hizo una vez más de las suyas.

Servicios Especiales EFE.

Por Max BERNALDEZ.

## SOLUCIONES A LOS PASATIEMPOS DEL DIA ANTERIOR

### AL CRUCIGRAMA

HORIZONTALES: 1: Ocaso. Copón. 2: raniP. Evoca. 3: Omar. A. Alud. 4: saC. Tri. Isa. 5: Océanos. 6: Romperé. 7: Ale. Aes. Pus. 8: Ruta. S. Vara. 9: enanl. Pilar 10: lasaC. Idolo.

VERTICALES: 1: Oros Arel. 2: Cama. Luna. 3: Anacoretas. 4: Sir. Co. Ana. 5: oP. Tema. IC. 6: arapeS. 7: Ce. Inés Pi. 8: Ova. oR. Vid. 9: Polisépalo. 10: ocuS. Ural. 11: Nada sarO.

### AL «VISTAGRAMA»

(1-F), (5-F), (3-B), (5-C), (4-A).

M.C.D.2022

# GUIA DE FAMOSOS

ISABEL PANTOJA: Herencia y nuevo disco.
PABLO LIZCANO será el sustituto de IÑIGO.
MARIA ANGELES GRAJAL: Boda sin exclusiva.
PEDRO RODRIGUEZ o la juventud de un modista.
GIMENEZ ARNAU desata su lengua.
DINA COSSON y la suite de 45 millones de pesetas.
FELIPE CAMPUZANO: "Soy muy infeliz".
IRA DE FURSTENBERG en el objetivo de los reporteros.

**ISABEL PANTOJA** acaba de cumplir veintinueve años y ahora, cuando va a cumplirse un año de la muerte trágica de Paquirri, ha decidido volver a grabar. Ha pasado gran parte del verano encerrada en «La Cantaora», finca que constituye parte de su herencia. Eso sí, ha estado cerrada a cal y candado para que los periodistas no pudiéramos rondar por su finca. Isabel Pantoja está algo molesta con el administrador de «La Cantaora», Antonio Escámez, que también era el hombre de confienza del diestro de Barbate. Al cumplirse un año de la tragedia de Pozoblanco parece ser que las partes se han puesto de acuerdo: los hijos de Carmina Ordóñez recibirán la finca de «Los Rosales»; y los padres y hermanos de Paquirri heredarán otra propiedad situada en la sierra, e Isabel la ya mencionada de «La Cantaora».

**PABLO LIZCANO** ha decidido poner fin a su espacio televisivo «autorretatro». El mes de septiembre marcará el fin del programa y aún no hay título para sustituirlo. Parece ser que el marido de Massiel anda en negociaciones con los dirigentes de TVE, quienes le han propuesto hacer un magazine parecido al de José María Iñigo, que además se emitirá por la segunda cadena y a la misma hora y día. También se especula con que Pablo haga un programa totalmente periodístico, radicalmente distinto al que aún presenta y dirige. La actualidad sería el hilo conductor de su espacio, con invitados en el plató que acotarían el alcance de las informaciones y valorarían los temas. Mientras tanto, Pablo acompaña a su señora allá donde actúa. Y seguro que escribe algo sobre las galas ¡ya verán!

**MARIA ANGELES GRAJAL**, muy pronto señora del ex-matador Jaime Ostos, anda enrolada en la preparación de un libro de entrevistas: «No es nada nuevo el asunto pero espero hacerlo atractivo y vibrante». La boda de la pareja tendrá lugar en breve y asegura ella, aunque trabaje siempre para una revista, que no habrá exclusiva con su casorio. Sigue aún su polémica con Carmina Ordóñez a causa de la publicación de unos relatos en semanarios del color. Carmina puso el asunto en manos de los tribunales porque consideraba una intromisión en su vida privada el hecho de la publicación de fotos y comentarios sobre su vida con Paquirri. Y la doctora Grajal alega que ella le dió permiso y ahora lo niega.

**PEDRO RODRIGUEZ**, el abuelo de la moda española, fue homenajeado en su 90 aniversario con un gran antológico desfile. Todas las maniquíes que desfilaron por la pasarela entregaron al veterano creador una rosa. El homenajeado disfrutó como un chiquillo viendo bordados, tules... y no pudo esconder sus lágrimas. Durante toda su vida este gran maestro dedicó su esfuerzo a crear belleza, elegancia, distinción: moda. Y justo es que por una vez se reconozca la gran labor de un veterano, que sigue en la brecha como si fuera un chaval, cada vez con más ilusión y ganas de bienhacer. Sesenta años haciendo moda bien merece un reconocimiento.

ISABEL PANTOJA.—(Foto EFE)

**JIMMY GIMENEZ ARNAU** se suelta la lengua de cuando en vez y ello le merece querellas. Tres tiene pendientes en estos momentos pero no se arredra. De su estancia como enviado especial de un semanario a Marbella, este verano, ha sacado sus conclusiones. No podía faltar el tema de Isabel Preysler y Miguel Boyer, y Jimmy lo vé así: «Isabel es como una porcelana con sabor a nécora. Boyer es un monje cisterciense adicto a la absenta...». Y así sigue dando un repaso a los personajes de la jet marbelli. Ha pasado parte del verano con su hija Leticia ya que Merry Martínez Bordiú respeta lo dictado por el juez respecto a la custodia de la hija de ambos.

**DINA COSSON** presentó a los medios de comunicación el coche más lujoso del mundo que está a disposición de la suite más espectacular que existe. Medio millón de pesetas diario vale alquilar la suite y hay mucha gente que está dispuesta a pagar tal cifra. El problema es que Dina no alquila dicha suite por un tiempo inferior a tres meses, es decir, cuarenta y cinco millones de pesetas. Y esa cifra echa para atrás a los posibles clientes. Mientras tanto es Dina y su marido quien utilizan la suite. Tiene mini-golf, piscina climatizada, monumentales salones, siete dormitorios...

**FELIPE CAMPUZANO** que recorre incansable con su piano los pueblos de España está dispuesto a repetir su experiencia del pasado año: Im-

(Continúa en la pág. anterior)

# SUCESOS

## * MUEREN MAS DE DOS MILLONES DE TRUCHAS EN UNA PISCIFACTORIA SEGOVIANA

Segovia. (Efe). — Más de dos millones de truchas han aparecido muertas a consecuencia de la contaminación de las aguas del río Duratón en la piscifactoría de "El Vibar", cercana a la localidad segoviana de Fuentidueña.

La fauna piscícola del río Duratón, en una zona de unos 15 kilómetros de longitud, sufre un índice de mortandad cercano al 80 por ciento.

La Delegación Territorial de la Consejería de Agricultura, Ganadería y Montes en Segovia ha señalado que las muestras de agua recogidas al producirse las primeras muertes de peces en las aguas de la piscifactoría que es alimentada por el río Duratón, presentan una contaminación superior a la habitual.

La dirección de la piscifactoría, que aún desconoce el elemento contaminante de las aguas, ha considerado el hecho como una gran catástrofe ecológica y ha señalado que las pérdidas ascienden a unos 50 millones de pesetas.

## * COLOMBIA: INCAUTADAS 73 TONELADAS DE MARIHUANA

Valledupar (Colombia). (Efe).—La policía antinarcóticos del departamento de César, norte de Colombia, logró en las últimas horas la incautación de 73 toneladas de marihuana y la captura de siete narcotraficantes.

Un portavoz policial señaló que la acción se realizó en una zona rural ubicada en el cañón del río Majiriaimo, en la Serranía de Perijá, al norte de Valledupar cuando una compañía antinarcóticos halló una "bodega" que contenía 72.500 kilos de marihuana prensada.

La fuente agregó que, tras la llegada de la policía al lugar, más de 25 hombres armados trataron de impedir la acción de las autoridades, 18 de los cuales lograron huir.

Una vez en la "bodega", fueron encontradas las 73 toneladas de marihuana, listas para ser transportadas al exterior, así como varias prensas, balanzas y otros elementos utilizados en el tráfico de droga.

La compañía antinarcóticos, al mando del coronel Henry Izquierdo Ochoa, en presencia del juez 63 de Instrucción Penal Militar, Julio Antonio Zubiría, y del abogado Héctor Maldonado Rodríguez, delegado de la Procuraduría (máxima fiscalía), procedió a incinerar la marihuana hallada.

Los siete detenidos fueron trasladados a Valledupar, capital departamental de César, donde las autoridades tratan de identificarlos, señaló por último la fuente policial.

## * QUEMADAS MAS DE DOS MIL HECTAREAS EN SALAMANCA

Villar de Ciervo (Salamanca). (Efe). — Un incendio en el término municipal salmantino de Villar de Ciervo, que posteriormente pasó al de Villar de la Yegua, quemó 1.000 hectáreas de pastizal y monte bajo en el primero y 1.200 en el segundo.

Los daños por las pérdidas causadas por las llamas se han tasado en 5'2 millones de pesetas, según fuentes de la Dirección General de Montes, Caza, Pesca y Conservación de la Naturaleza de Castilla y León.

Hasta el momento, entre el mes de agosto y los días que han transcurrido de septiembre se han quemado en la provincia de Salamanca unas 27.000 hectáreas de monte y pastizales.

## * GRAN BRETAÑA: ALARMANTES ESTADISTICAS SOBRE DROGAS

Londres. (Efe). — El grupo de toxicómanos que ha registrado un mayor aumento en el Reino Unido es el de menores de 17 años, según la información publicada ayer por el Ministerio británico del Interior.

El incremento ha sido en el último año de un 20 por ciento, aunque la edad promedio de quienes consumen drogas sigue siendo de 26 años.

El número de toxicómanos oficial registrados en el Ministerio del Interior fue de 7.400 en 1984, un 200 por ciento más que en 1980.

Las estadísticas oficiales indican que las autoridades británicas han decomisado 3.000 alijos de droga durante el año pasado, un aumento del 33 por ciento con respecto a 1983.

El número de personas condenadas o dejadas en libertad provisional por delitos vinculados a la posesión de drogas ha sido de 25.000 en 1984, un 7 por ciento más que el año anterior.

David Mellor, subsecretario del Ministerio del Interior ha declarado que las estadísticas dadas a conocer ayer revelan que el consumo de drogas se ha convertido en un problema social en el Reino Unido.

M.C.D.2022